



INSTITUTO JOSE CELESTINO MUTIS

Municipio de Abrego, Norte de Santander

Aprobado por la Resolución No. 006614 del 9 de Noviembre de 2022

DANE 354003002396

NIT 807.002.278_7

PROYECTO EDUCATIVO INSTITUCIONAL INSTITUTO JOSE CELESTINO MUTIS

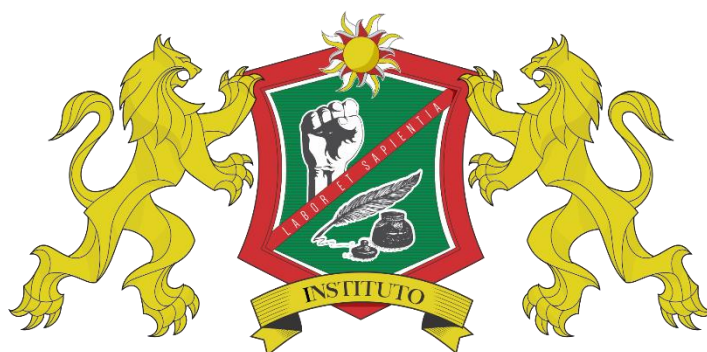

JOSE CELESTINO MUTIS
ABREGO, NORTE DE SANTANDER

“MAS Y MEJORES OPORTUNIDADES”

**ABREGO, NORTE DE SANTANDER
2026**



PRESENTACION

El Proyecto Educativo Institucional del Instituto José Celestino Mutis, atiende los principios filosóficos, psicológicos y pedagógicos, que sirven de marco teórico a la acción educativa que se desarrolla en esta comunidad. También presenta la organización administrativa y las relaciones con la comunidad y con los estamentos externos.

Es un instrumento que permite buscar la coherencia entre la posición filosófica, los objetivos que a largo plazo se ha propuesto el Instituto y que se han denominado LA VISIÓN, la intención pedagógica, llamada LA MISIÓN, las metas sobre las cuales gira el proyecto educativo y el Modelo Pedagógico sustentado en el Marco Conceptual.

Busca también, articular toda la Acción Pedagógica mediante estrategias que faciliten el cumplimiento de los fines y objetivos propuestos desde el Modelo Pedagógico Constructivista Social para cada uno de los Ciclos Lectivos Especiales Integrados.

El PEI es una oportunidad para que toda la comunidad educativa participe y le dé sentido a la acción pedagógica, realizando evaluaciones sistemáticas y permanentes que permitan un acercamiento cada vez más coherente entre la práctica y la teoría.

Es un documento que posibilita verlo como un proyecto en constructo, tanto de la enseñanza como del aprendizaje, proceso iniciado antes de 2006 y en construcción permanente. Este documento, se irá enriqueciendo en la medida en la cual todos los estamentos educativos: estudiantes, padres de familia, docentes, directivos docentes, administradores y en su momento los egresados, participen con sus ideas, propuestas, conceptos y actividades.



MARCO NORMATIVO

El espíritu de la Constitución Política Colombiana del 91 se caracteriza por asumir un nuevo orden, definiendo lineamientos que rigen la vida en sociedad, para lo cual la educación se ubica en lugar de privilegio como consta en los siguientes artículos:

Artículo 1. Habla sobre el estado, en su aspecto social, repartido en entidades territoriales que gozan de autonomía, habitada por personas que tienen intereses comunes fundadas en valores que dignifican su vida en sociedad.

Artículo 16. Todas las personas tienen derecho al libre desarrollo de su Personalidad sin más limitaciones que las que imponen los derechos de los demás y el orden jurídico.

Artículo 27. Garantiza la libertad de enseñanza, aprendizaje, investigación y cátedra.

Artículo 41. Habla sobre la divulgación estudio obligatorio de la Constitución y educación cívica y el fomento de prácticas democráticas fundadas en principios y valores ciudadanos.

Artículo 67. Establece la correspondencia entre el mandato constitucional, las exigencias de los cambios sociales, políticos y la educación respecto al perfil de la persona que se formará para vivir en la sociedad actual y del futuro.

Artículo 68. Brinda pautas para el ejercicio docente y otorga la libertad de seleccionar el tipo de educación que los padres darán a sus hijos y aquellos a ubicarse en la dirección de los establecimientos educativos. Permite erradicar el analfabetismo y acceder a la educación a todas las personas sin distinción de ninguna índole.

Artículo 70. Nos menciona como el estado tiene el deber de crear una identidad cultural fundamentada en una educación permanente mediante la enseñanza científica, técnica, artística y profesional.

Artículo 71. Expresa la motivación para personas e instituciones que fomenten la ciencia, la tecnología y manifestaciones culturales al brindar estímulos especiales por el ejercicio de estas actividades.

Ley 115 de Febrero 8 de 1994. Por la cual se expide la ley general de educación. En desarrollo del espíritu constitucional, el congreso de la República expidió la Ley General de Educación (ley



INSTITUTO JOSE CELESTINO MUTIS

Municipio de Abrego, Norte de Santander

Aprobado por la Resolución No. 006614 del 9 de Noviembre de 2022

DANE 354003002396

NIT 807.002.278_7

115 del 8 de febrero de 1.994) donde señalan las normas generales para que la educación cumpla una función social acorde con las necesidades e intereses de las personas, de la familia

y de la sociedad, fundamentada en el derecho a la educación, la libertad de enseñanza, aprendizaje, investigación y cátedra y en su carácter de servicio público. Igualmente esta misma ley plantea los fines de la educación, para la formación de un ciudadano participativo, justo, solidario; equitativo y tolerante, con capacidad crítica, reflexiva y analítica que pueda apropiarse de los bienes y valores de la cultura y adquirir los conocimientos de la ciencia y de la técnica.

LEY 133 mayo 23 de 1.994. Por la cual se desarrolla el derecho de libertad religiosa y de culto reconocido en el artículo 19 de la Constitución Política.

Ley 181 de Enero 18 de 1995. Por el cual se dictan disposiciones para el fomento del deporte, la recreación, el aprovechamiento del tiempo libre y la Educación Física y se crea el Sistema Nacional del Deporte.

LEY 934 del 30 de diciembre de 2004 por la cual se oficializa la Política de Desarrollo Nacional de la Educación Física.

LEY 734 de julio 27 de 2.002. Por el cual se adopta el código disciplinario único.

Ley 715 de Diciembre 21 de 2001. Por la cual se dictan normas orgánicas en materia de recursos y competencias de conformidad con los artículos 151, 288, 356 y 357 (Acto Legislativo 01 de 2001) de la Constitución Política y se dictan otras disposiciones para organizar la prestación de los servicios de educación y salud, entre otros.

Ley 1098 NOVIEMBRE 8 DE 2006 CÓDIGO DE LA INFANCIA Y ADOLESCENCIA. Tiene por objeto establecer normas sustantivas y procesales para la protección integral de los niños, las niñas y los adolescentes, garantizar el ejercicio de sus derechos y libertades consagrados en los instrumentos internacionales de derechos humanos, en la Constitución Política y en las leyes, así como su restablecimiento. Dicha garantía y protección será obligación de la familia, la sociedad y el estado.

Decreto 1290 de abril de 2009. Currículo, Evaluación y Promoción de los Educandos, y Evaluación Institucional.

Decreto 1743 agosto 3 DE 1.994. Por el cual se instituye el proyecto de educación ambiental para todos los niveles de la educación formal. Se fijan los criterios para la promoción de la



INSTITUTO JOSE CELESTINO MUTIS

Municipio de Abrego, Norte de Santander

Aprobado por la Resolución No. 006614 del 9 de Noviembre de 2022

DANE 354003002396

NIT 807.002.278_7

educación ambiental no formal e informal y se establece los mecanismos necesarios de coordinación entre el M.E.N. Y el ministerio del medio ambiente.

Resolución 01600 marzo 8 de 1.994. Por la cual se establece el proyecto de educación para la democracia en todos los niveles de educación formal.

Resolución 02151 marzo 29 de 1.994. Establece criterios generales para la evaluación del rendimiento escolar teniendo en cuenta la ley 115 artículo 148.

Resolución 03343 Por el cual se instituye el proyecto de educación sexual.

Resolución 4210/96. Servicio Social Estudiantil Obligatorio, como respuesta a lo ordenado en la ley 115/94 y el Art. 39 Decreto 1860/94.

Decreto 1075 de 2015 “Por medio del cual se expide el Decreto Único Reglamentario del Sector Educación”, con el objetivo de compilar y racionalizar las normas de carácter reglamentario que rigen a dicho Sector y contar con un instrumento jurídico único para el mismo.

CAPITULO 1. COMPONENTE CONCEPTUAL Y/O DE FUNDAMENTACIÓN

1.1 CARACTERIZACIÓN Y LECTURA DE CONTEXTO DEL INSTITUTO JOSE CELESTINO MUTIS ABREGO

1.1.1 SITUACIÓN INSTITUCIONAL



El municipio de Ábrego se encuentra ubicado en la parte media del occidente del departamento de Norte de Santander. La agricultura es la principal fuente de su economía, destacándose a nivel Nacional por ser el primer productor de cebolla cabeza roja, le siguen en importancia los cultivos de frijol, tomate, tabaco, maíz, café y todo tipo de hortalizas. En el municipio existen excelentes vías que lo comunican con toda la provincia de Ocaña.

El instituto José Celestino Mutis, se encuentra localizado en *el Barrio La Ceiba* cuenta con un espacio infraestructural compuesto por dos bloques con sus respectivas aulas de clase, unidades sanitarias, oficina; además cuenta con zonas de esparcimiento y para actividades deportivas.



INSTITUTO JOSE CELESTINO MUTIS

Municipio de Abrego, Norte de Santander

Aprobado por la Resolución No. 006614 del 9 de Noviembre de 2022

DANE 354003002396

NIT 807.002.278_7

Contamos con una población estudiantil proveniente del sector rural y urbano del Municipio distribuido en su acceso a la educación de la siguiente manera:

CICLOS	TOTAL ESTUDIANTES	RURAL	URBANO
III	19	11	8
IV	28	12	16
V	44	20	24
VI 1			
VI 2			

Donde se refleja que la institución tiene un 49% de estudiantes del sector rural y el 51% corresponde al sector urbano.

Los estudiantes que hacen parte del Instituto José Celestino Mutis, tienen muchas necesidades básicas insatisfechas, la mayoría de la población del sector y por consiguiente de la institución forman parte de los grupos socio económicos nivel I, II, III que buscan en esta clase de instituciones una alternativa educativa y una nueva oportunidad para culminar sus estudios de bachillerato.

Los estudiantes de la institución se encuentran afiliados al régimen subsidiado de salud, lo que les permita contar con los servicios de la red pública en el hospital, así mismo algunos de nuestros estudiantes son beneficiarios del subsidio de Familias en Acción otorgado por el gobierno Nacional aprovechando estos recursos para soportar los costos del servicio ofrecido.

Una problemática que ha hecho presencia entre los estudiantes es el libre acceso que se tiene a la adquisición de bebidas alcohólicas, ya que en el sector existe una cantidad de establecimientos abiertos al público para venta de licores, los cuales no cumplen con los principios de no expender a menores de edad, hecho este que aumenta el consumo de estas bebidas en menores y adolescentes.

Otra situación problema identificada con el Municipio es la baja o escasa participación laboral de egresados o personas en capacidad de trabajar, pues son muy pocas las oportunidades de vinculación para el trabajo, esto se debe a la poca intervención del Estado para garantizar cobertura y calidad de vida a los habitantes de estos sectores, dejando muchas familias sin oportunidades más que la economía informal o rebusque



INSTITUTO JOSE CELESTINO MUTIS

Municipio de Abrego, Norte de Santander

Aprobado por la Resolución No. 006614 del 9 de Noviembre de 2022

DANE 354003002396

NIT 807.002.278_7

para poder obtener su sustento. Así, los habitantes de la zona de influencia de la institución, buscan que sus menores logren cumplir algunas de las metas educativas y culminar la educación media, para buscar más oportunidades, bien sea en el mercado laboral o en una oportunidad para entrar a la educación técnica o superior.

1.1.2 Caracterización y Lectura del Contexto del Instituto José Celestino Mutis

El Instituto José Celestino Mutis es una institución de carácter privado que nace en el Municipio de Abrego en el año 2004 como una extensión del Instituto Principal ubicado en la ciudad de Ocaña, que oferta educación para jóvenes y adultos reglamentado en el decreto 1075 de 2015 (capítulo 5 Sección 3), su primera Resolución otorgada por la Secretaría de Educación Departamental fue la No. 01044 del 29 de Noviembre de 2004.

La institución inició su proceso de posicionamiento brindándole la oportunidad a jóvenes y adultos en extraedad del sector rural de los alrededores del Municipio y del sector urbano que por diversas circunstancias no habían podido acceder a la Educación y culminar los procesos de formación en la modalidad de Bachillerato por ciclos.

Si bien el Decreto 1075 autoriza la apertura de establecimientos educativos seccionales en la misma jurisdicción del ente territorial, guardando la respectiva resolución de aprobación de estudios para dicha extensión del Instituto en Abrego, así mismo se ha optado por solicitar la aprobación independiente de los estudios sin menoscabo de las acciones que a bien puedan ameritar por derecho la resolución de aprobación de la sede del Instituto José Celestino Mutis en Ocaña. Caso expreso que de solicitud expuesta para la admisión de la resolución para las instituciones que acrediten nuestro nombre institucional en Ocaña y Abrego.



INSTITUTO JOSE CELESTINO MUTIS
Municipio de Abrego, Norte de Santander
Aprobado por la Resolución No. 006614 del 9 de Noviembre de 2022
DANE 354003002396 **NIT 807.002.278_7**

1.1.3 Identificación del Instituto

Nombre del Establecimiento: Instituto José Celestino Mutis

Dirección: Barrio La Ceiba

Celular: 3002128907

Municipio: Abrego

Zona Educativa: Urbana

Correo Electrónico: institutomutisocana@gmail.com

Código Dane: 35454003002396

Rector: Ariel David Gómez Posada

Título: Especialista en desarrollo social y democracia

Grado Escalafón: 14

Jornada: Fines de Semana

Nit. 807.002.278-7

Ubicación: Abrego, Norte de Santander

Propiedad Jurídica: No Oficial

Ambito: Educación para jóvenes y adultos

Niveles que Ofrece: CLES I, II, III, IV de Básica V Y VI de Media

Modalidad: Bachillerato Académico

Personas que laboran en el establecimiento: Directivos Docentes: 2, Docentes: 7, Administrativos: 1, Celador: 1, Servicios Generales: 1.

1.1.4. Símbolos institucionales

En los símbolos institucionales se encuentra condensada toda la identidad institucional, en ellos podemos sentir los elementos que orientan nuestro propio que hacer plasmados en la misión y la visión.

Lema

“Más y Mejores Oportunidades”

Escudo



INSTITUTO JOSE CELESTINO MUTIS

Municipio de Abrego, Norte de Santander

Aprobado por la Resolución No. 006614 del 9 de Noviembre de 2022

DANE 354003002396

NIT 807.002.278_7



JOSE CELESTINO MUTIS
ABREGO, NORTE DE SANTANDER

El Escudo de la Institución es otro de los principales emblemas, forma parte de la imagen institucional, por lo cual siempre estará presente en los actos protocolarios, cívicos y culturales y en la papelería oficial de la institución.

La heráldica está distribuida en 3 sectores: 1. Central que cobija la imagen institucional de educación y trabajo representada por una mano empuñada y una pluma, en la división del plano interno se lee la impresión en latín labor et sapientia "Trabajo y Sabiduría" en la parte superior del plano hay un sol que marca el camino para alcanzar el éxito en la institución al lado y lado del plano central hay dos leones como significado de la raigambre cultural e histórica de Ocaña apoyado sobre una cinta que marca el nombre del Instituto y una base con la identificación del plantel José Celestino Mutis.

Uniforme Institucional

Sudadera Unisex

Pantalón azul oscuro con franja gris, no entubado

Camibuso blanco con cuello y mangas azul oscuro

Zapato deportivo blanco

Medias Blancas, no tobilleras

Bandera



INSTITUTO JOSE CELESTINO MUTIS

Municipio de Abrego, Norte de Santander

Aprobado por la Resolución No. 006614 del 9 de Noviembre de 2022

DANE 354003002396

NIT 807.002.278_7



La Bandera de la Institución forma parte de la imagen institucional, por cual siempre estará presente en los actos protocolarios, cívicos y culturales.

Está distribuida en 3 franjas verticales de igual tamaño, en el orden correspondiente a partir de la asta. Representa la unidad Nacional, Departamental y Regional al tomarse de cada uno de los respectivos estandartes su color dominante, así el Amarillo, de la bandera Nacional, El Rojo de la bandera Departamental y el Verde de la bandera Municipal.

Himno

HIMNO DEL INSTITUTO

Letra: FABIO LOZANO TASCÓN

Música: Maestro GUILLERMO LEMUS

Coro

Adelante Juventud Ocañera
Despertemos Ya, Al Nuevo Amanecer
Que La Ignorancia No Nos Tome Delantera
Fijando En Nosotros Para Siempre
La Búsqueda Incesante Del Saber

I

Gloría Eterna Para Nuestro Claustro
Que Esculpido En El Más Fino Metal
Se Erige Como Templo De Luz Y Verdad
Cual Si Fuera, Una Estrella Reluciente De Oro Y De Cristal



INSTITUTO JOSE CELESTINO MUTIS

Municipio de Abrego, Norte de Santander
Aprobado por la Resolución No. 006614 del 9 de Noviembre de 2022
DANE 354003002396 **NIT 807.002.278_7**

Somos De José Celestino Mutis
Sus Hijos Putativos Y Postreros
Quienes Fieles A Su Nombre Y A Su Ejemplo,
Nos Sentimos Orgullosos De Ser Sus Herederos.
Coro

II

Luchemos Con Fiera Resistencia
Posicionar En Nuestras Almas La Verdad
Y Derrotemos Con Altura La Mentira Y La Maldad
Que Entorpece Nuestro Noble Sentimiento De Tesón Y Trajinar.

Somos De La Ciencia Sus Hermanos
Y Somos De Ocaña La Esperanza
Forjemos Con Fe Nuestro Instituto
Y Dejémosle Al Futuro En Sus Manos La Confianza.

Coro

1.1.5 Reseña Histórica

La apertura del Instituto José Celestino Mutis en Abrego, obedece a una iniciativa institucional de los propietarios del plantel de similares condiciones del Municipio de Ocaña, quien buscando extender la cobertura educativa hacia la provincia presentaron la propuesta a la Secretaria de Educación Departamental la que fue debidamente ajustada al proceso de inicio y posterior visita de aprobación de inicio de labores, hecho este que se llevó a cabo en el año 2004 en las instalaciones del Instituto Santa Barbará para los fines de semana y así cumplir el anhelo de muchos jóvenes de culminar su bachillerato en una oportunidad flexible en la modalidad de Bachillerato por ciclos lectivos especiales integrados.

1.2 PRINCIPIOS Y FUNDAMENTOS QUE ORIENTAN LA ACCIÓN DE LA COMUNIDAD EDUCATIVA:

1.3 Horizonte Institucional y Direccionamiento Estratégico



1.3.1 Misión, Visión y principios en el marco de una institución integrada.

1.3.1.1 Misión. El Instituto José Celestino Mutis es una institución Educativa de carácter privado que ofrece educación básica y media, en la modalidad de bachillerato por Ciclos Lectivos Especiales, cuyo objetivo es formar personas libres, críticas, respetuosas y responsables; con una buena preparación que les dote de las herramientas necesarias para desenvolverse en la sociedad.

1.3.1.2 Visión. El Instituto José Celestino Mutis será en el año 2028 la mejor institución educativa en modalidad semipresencial de educación básica y media por CLEIS en el municipio de Abrego y la región con un alto nivel de desempeño en el programa de formación impartido.

1.3.1.3 Filosofía institucional. La filosofía del Instituto José Celestino Mutis está centrada en la persona como ser único, irrepetible y con gran capacidad para transformar su medio. Se busca potenciar las capacidades para pensar, amar y tomar sus propias decisiones asumiendo las consecuencias de sus actos. Es reconocer en todo ser humano un ser con capacidades para el cambio, para el respeto y la valoración de la cultura propia y de las demás formas de pensar, ser, sentir y actuar; un ser con capacidades para enfrentar los problemas y necesidades del mundo globalizado.



Se aplica una metodología constructivista social, activa, significativa y personalizada para desarrollar una inteligencia creadora, con capacidad de análisis y espíritu creativo. Por ello, fundamenta su acción formadora en el desarrollo personal y sostenible para

que posibilite la formación de hombres y mujeres responsables, autónomas, creativas, críticas, sensibles y trascendentes, capaces de disfrutar los derechos y cumplir los deberes en el campo individual, social, espiritual, ecológico y tecnológico

1.2.1.4 Creencias.

- Creemos que el apoyo permanente de la familia contribuye de manera eficaz al desarrollo de sus procesos de aprendizaje.
- Creemos que el desarrollo de proyectos pedagógicos permite una mayor participación de los estudiantes y la familia con la institución.
- Creemos que la permanente capacitación en mediación y solución de conflictos a la comunidad educativa, contribuye efectivamente al disfrute de una mejor convivencia.
- Creemos que la formación integral le permitirá a los futuros egresados de la institución educativa un mejor posicionamiento personal, social y laboral.
- Creemos que los estudiantes son personas que están construyendo su proyecto de vida.

1.2.1.5 Principios institucionales. Es fundamental educar en la humanización de la sociedad, preservando nuestros valores y principios morales, generando conciencia colectiva que se proponga la ética y la libertad.

- **Educación en el convivir:** Es compartir la vida con otros u otras personas, encaminándola por la vía del respeto, es propender en la comunidad educativa formas democráticas de pensar y de sentir.
- **Educación en el respeto y buen trato:** Es la comprensión, la tolerancia, la sinceridad, el respeto en todos los momentos de la vida, evitando los roces y asperezas.
- **Educación en el compartir:** Es ganarle la batalla al egoísmo, aprender a trabajar en equipo, triunfar en la vida, pensando en los demás.



- **Educación en el diálogo:** Consiste en hablar con claridad y precisión, respetar al otro en el uso de la palabra y la expresión de sus sentimientos.
- **Educación en la responsabilidad:** Es formar una persona comprometida con su ser y con los demás en el cumplimiento de sus deberes y compromisos escolares.
- **Educación en el aprender a cuidar el entorno:** Fundamento de la supervivencia, significa aprender a percibir el planeta tierra como un ser vivo del cual formamos parte.
- **1.2.1.6 Valores Institucionales**
 - • **Identidad Institucional:** Se entiende por la identidad institucional el conjunto de características o atributos que configuran el ser institucional, ellas son: misión, visión, objetivos, marco legal, cultura, valores y la convivencia escolar.
 - • **Responsabilidad:** es el cumplimiento de las obligaciones académicas e institucionales, y el cuidado al tomar decisiones dentro de la Institución o al realizar alguna actividad.
 - • **Excelencia:** es la característica que tiene cualquier miembro de la comunidad educativa de ser bueno, de hacer las cosas de manera óptima. La búsqueda de la excelencia en la institución educativa nos impulsa a ser mejores cada día, y no por competir con otros, sino por ponernos en reto a nosotros mismos para crecer y llegar más lejos.
 - • **Compromiso:** es la capacidad que tiene cualquier miembro de la comunidad educativa para tomar conciencia de la importancia que tiene cumplir con el desarrollo de su actividad académica e institucional dentro del tiempo estipulado para ello. Al comprometernos, ponemos al máximo nuestras capacidades para sacar adelante la tarea encomendada.
 - • **Tolerancia:** es un valor moral que implica el respeto íntegro hacia el otro, hacia sus ideas, prácticas o creencias, independientemente de que sean diferentes de las nuestras.



- • **Autoestima:** Significa que somos conscientes de nuestras fortalezas y capacidades, y que reconocemos nuestras debilidades y defectos.
- • **Solidaridad:** la definimos como la colaboración mutua entre los miembros de la comunidad educativa, como el sentimiento que nos mantiene unidos en todo momento, sobre todo cuando vivenciamos experiencias difíciles.
- • **Equidad:** es un valor que implica justicia e igualdad de oportunidades para todos los miembros de la comunidad educativa respetando la pluralidad de la sociedad.
-
- **Sentido de pertenencia:** es el valor de amor, agradecimiento y cuidado que se tiene hacia nuestra institución educativa. La pertenencia es aquel sentimiento que nos lleva a ver la institución educativa como parte de nosotros, de nuestra vida, de nuestro interior; y sobre todo, algo que de alguna manera percibimos como importante para nuestro desarrollo.
- • **Respeto:** es la consideración, con que tratamos a cada miembro de la comunidad educativa por alguna cualidad, situación o circunstancia que las determina y que nos lleva a no causarle ofensa o perjuicio.

1.4 OBJETIVOS GENERALES DEL PROYECTO EDUCATIVO INSTITUCIONAL

Ejecutar los principios y fines que orientan la acción pedagógica de la comunidad educativa del Instituto José Celestino Mutis.

Proporcionar a la comunidad del Instituto José Celestino Mutis una Educación Media Académica orientada al proceso de formación para la vida en competencias laborales.

Proporcionar estrategias didácticas en la formación de valores, conocimientos, habilidades y destrezas para lograr un ser íntegro que se vincule al desarrollo de la sociedad en procura de la paz y desarrollo social.

Ofrecer a la comunidad educativa del Instituto José Celestino Mutis la oportunidad de participar en la resignificación, el análisis, construcción, desarrollo y evaluación del PEI en la búsqueda de la mejora continua del proceso.

Realizar aportes significativos a la comunidad de la región para el desarrollo de actividades complementarias que garanticen la formación plena del educando y su vinculación directa con el contexto social.

Objetivos de Calidad. El Instituto José Celestino Mutis, concibe la educación como uno de los pilares utilizados por la sociedad para moldear a su imagen las nuevas generaciones, bajo los principios éticos, intelectuales y laborales.

Proyección social. Proyectar principios de acción pedagógica a través de estrategias como la creación de alianzas con otras instituciones que permitan a los estudiantes adquirir conocimientos, habilidades, destrezas y competencias para vincularse al desarrollo de la sociedad.





Cumplimiento de la normatividad. Diseñar un currículo ajustado a las exigencias del Ministerio de Educación Nacional (MEN), dando cumplimiento a lo determinado por la Ley General de Educación y sus decretos reglamentarios, para satisfacer las necesidades del Proyecto Educativo Institucional.

Bienestar institucional. Diseñar y fortalecer programas que generen bienestar en la comunidad educativa y que contribuyan a mejorar el desarrollo humano en todas sus dimensiones.

Objetivos Específicos

1. Fortalecer el proceso de divulgación de los cambios realizados a procesos y procedimientos establecidos en la Gestión institucional.
2. Capacitar a todos los grupos de interés en los conceptos básicos que involucra el modelo pedagógico constructivista.
3. Apoyar la implementación de los cambios establecidos como parte del proceso de auto evaluación institucional.
4. Aplicar la política de mejoramiento continuo y de evaluación sistemática en los procesos institucionales.
5. Garantizar la calidad en la prestación del servicio educativo contando con personal competente.
6. Fortalecer los procesos administrativos que aseguren la sostenibilidad y el desarrollo de la institución.
7. Consolidar la institución como transformadora de la realidad socio-cultural.

Metas institucionales.

- Llevar a cabo el quehacer educativo de acuerdo a las normas vigentes del MEN.
- Aunar esfuerzos para dar una educación integral al estudiante que le permita realizarse plenamente como persona humana, teniendo en cuenta los principios institucionales.
- Lograr la convivencia armónica de los diferentes estamentos de la comunidad educativa durante cada período lectivo.
- Realizar todas las actividades planeadas lo mejor posible y en el tiempo señalado, buscando la eficiencia y la mutua colaboración durante todo el año.



- Concientizar al personal sobre el derecho de participación libre y responsable en la institución y en el sistema democrático del país.
- Lograr que los estudiantes adquieran un compromiso acorde con los momentos que se estén disfrutando: recreación, aprendizaje, lúdica, deporte, entre otros.
- Estimular estrategias de indagación e investigación (y de diversa índole) que permitan una profundización por el saber y la exploración de habilidades creativas, cognitivas, entre otras.
- Reflexionar constantemente sobre nuestra propuesta curricular, para con ello determinar si la misma es coherente con las realidades y necesidades de la comunidad a la que atendemos; además, con las disposiciones legales vigentes dentro del sistema educativo nacional, departamental, municipal y del entorno.
- Fomentar el sentido social por medio de la participación y el compromiso en campañas impulsadas por la institución.
- Ofrecer un acompañamiento personalizado a toda la población escolar para lograr el desarrollo oportuno de habilidades y la superación de las dificultades.
- Desarrollar los valores que conduzcan al respeto y aceptación de las distintas condiciones humanas (diversidad).
- Desarrollar el amor y orgullo patrio, la aceptación y la vivencia de los valores democráticos.
- Desarrollar una actitud de respeto, aprecio y aportes a la conservación del medio ambiente.
- Desarrollar una conciencia sobre la importancia de la salud mental, física y espiritual.

1.5 OFERTA EDUCATIVA, POLÍTICAS DE ACCESO Y PERMANENCIA.

1.4.1 Oferta Educativa. *EL INSTITUTO JOSÉ CELESTINO MUTIS* fue un proyecto que nació en el año 2004 como iniciativa del **Lic. ARIEL DAVID GOMEZ POSADA** con un excelente equipo de docentes que tienen como objetivo principal la fundamentación y formación de alumnos objetivos, atentos a los avances de la ciencia, pero fundamentados en los valores éticos y morales que les permitan mostrarse autónomos y capaces de tomar decisiones enfocadas hacia un mejor futuro.



Hoy seguimos trabajando arduamente en esta gratificante labor, porque contamos con una gran familia Mutista, orgullosa de servir a la comunidad y se cuenta con la siguiente oferta educativa:

Oferta Educativa por ciclos y edades:

Ciclo I	(1°,2° y 3° primaria)	13 años
Ciclo II	(4° y 5° primaria)	14 años
Ciclo III	(6° y 7° grado)	15 años
Ciclo IV	(8° y 9° grado)	16 años
Ciclo V y VI	(10° y 11° grado)	17-18 años

Jornada Escolar Fines de Semana

Con una metodología semipresencial en Fines de Semana, busca que los jóvenes trabajadores y adultos de las zona urbana y rural de los Corregimientos aleñados al Municipio de Abrego, culminen su bachillerato mediante un proceso de educación permanente y flexible, que integre la educación con el trabajo y la comunidad. Está organizado en seis Ciclos Lectivos Especiales Integrados (CLEI) y se basa en el autoaprendizaje, lo que le permite al estudiante establecer su propio ritmo de estudio.

Horario de clase: sábados: 7:00 a.m. a 12:00 m y de 1:00 a.m. a 6:00 p.m.

1.4.2 Políticas de Acceso y Permanencia. Nuestra institución educativa propende por aplicar una política de igualdad de oportunidades y diversidad, por tanto, nuestros alumnos son admitidos sin importar su raza, género, religión o discapacidad física, siempre que se cumplan el resto de requisitos de admisión y estén sujetas a una valoración que se ajuste a la edad normativa. Todos los aspirantes deberán presentar los informes escolares previos y documentos que prueben la edad del estudiante.

El Instituto José Celestino Mutis, ha buscado las formas de garantizar una educación eficiente y de calidad a todos sus estudiantes y para ello hace uso de las buenas prácticas a describirse de la siguiente manera.

1.4.3 programa de inducción estudiantes nuevos.

- Recibimiento de estudiantes (La institución establece hora y sitio de recibimiento)



- Saludo y reflexión a cargo del Rector y la Coordinadora
- Presentación Himnos, misión, visión, filosofía institucional por parte del Director de Grupo.
- Conocimiento Manual de Convivencia y Sistema Institucional de Evaluación de los Estudiantes (SIEE), por parte del Director de Grupo y el docente de ética y valores.
- Conocimiento de la planta física de la Institución- Tour de visita a: rutas de evacuación, oficinas (rectoría, secretaría y pagaduría, sala de profesores, biblioteca, tienda escolar, patio central, baños, sala de sistemas, entre otros...).

1.4.3.1 estrategias de vinculación e ingreso de estudiantes pasado el periodo de matrícula oficial (sujeta a disponibilidad de cupo).

- Presentación verbal del estudiante y/o acudiente.
- Si existe disponibilidad de cupo se entregan los requisitos.
- Si cumple con los requisitos se remite el aspirante ante coordinación para analizar su situación académica y de convivencia.
- Analizada la situación académica y convivencia se cita para el proceso de admisión.
- Admitido se remite con el coordinador y se le asigna el salón.
- El Coordinador inicia el proceso de aceptación y acogida.
- Se presenta el estudiante ante sus compañeros.
- El estudiante es presentado ante sus compañeros y director de grupo y se le brinda la acogida.
- Se realiza por parte de coordinación el seguimiento del proceso de acogida y aceptación.

1.4.3.2 Estrategias para evitar la deserción escolar

- En situación de casos académicos o de convivencia el director de grupo remite el caso a coordinación.
- El coordinador, en caso de convivencia, inicia el debido proceso: descargos, citación a estudiantes.
- Se registra la situación en el observador del estudiante.
- Se tipifica la falta tipo I, II o III.
- Se escucha al estudiante y se registran los descargos.
- Se firman los acuerdos.



- Si el estudiante solicita proceso de conciliación se remite nuevamente a coordinación.
- El coordinador constata, verifica y puede solicitar por escrito la remisión ante el Comité de Convivencia Escolar.
- Si existe conciliación se inicia el proceso de: enmienda, ratificación, acción correctiva, acción formativa, desagravios; por lo tanto, se asignan trabajos formativos, charlas, campañas de prevención, brigadas dentro de la institución o un salón de clase asignado.
- Dentro de la acción correctiva- formativa el estudiante se redirecciona a recibir charlas formativas ICBF, Sustancias Psicoactivas (SPA), evitar consumo de cigarrillo, todo bajo la cadena de custodia y el secreto profesional.
- Continúa seguimiento por parte de coordinación, orientación. Se firma acta de acuerdo de seguimiento y acompañamiento de compromiso académico, convivencia.

1.5 POLÍTICAS DE INCLUSIÓN PARA JOVENES EN EXTRAEDAD Y ADULTOS

1.5.1 Políticas de inclusión. El Instituto José Celestino Mutis, parte de la base que la educación inclusiva reconoce la diversidad, el valor y el respeto por la diferencia, brindando múltiples posibilidades y espacios para el diálogo e intercambio de conocimientos y experiencias dentro de la comunidad, promoviendo y ofreciendo los soportes necesarios para posibilitar la inclusión social de aquellos que ven restringida su participación y ejercicios pleno de sus derechos fundamentales y que por tanto han sido excluidos por razón del género, raza, etnia, condición social, estrato socioeconómico, víctima del conflicto armado, y que no cuenta con un entorno que responda a sus necesidades y particularidades.

Teniendo en cuenta los siguientes grupos poblacionales: 1) Grupos étnicos (pueblos indígenas, afrocolombianos, raizales y ROM); 2) Personas afectadas por la violencia (en situación de desplazamiento, desmovilizados y desvinculados de los grupos armados ilegales, y afectados por las minas antipersonal); y 3) Personas en extrema pobreza, en situación socioeconómica baja y con familias disfuncionales, la institución educativa les brinda la oportunidad a todos para adquirir conocimientos, desarrollar competencias y los valores necesarios para vivir, convivir, ser productivos y seguir aprendiendo en el tiempo.



En la Institución, tratamos de hacer visibles en quienes no presentan estas condiciones y que comparten los espacios de aprendizaje y recreación, el reconocimiento y la valoración de las diferencias, generando conductas de respeto, solidaridad, equidad y amistad; para jóvenes y adultos puedan compartir una experiencia educativa común, permitiéndoles aprender juntos y desarrollar sus competencias, básicas, ciudadanas y laborales. De igual manera en la Institución somos conscientes de que el éxito de una política de inclusión requiere que se cuente con servicios de apoyo y bienestar, adecuadas prácticas educativas, actualización a los docentes y se promuevan en los planes de mejoramiento estrategias de inclusión y acompañamiento para todos los estudiantes.

1.5.2 Políticas de inclusión a estudiantes con discapacidad. A los jóvenes y adultos con Discapacidad se les garantiza el acceso a la Educación sin ningún tipo de restricción salvo las que consagra la Ley, de acuerdo con la Ley 115 de 1994, la Ley 715 de 2001, el Decreto 2082 de 1996, la Resolución 2565 de 2003 y el Decreto No 366 del 9 de febrero de 2099. Los apoyos especializados le serán provistos por la familia, la EPS o ARS y la UAI o personal de apoyo de la secretaria de Educación del Norte de Santander y serán profesionales en este campo los que determinen si el joven se puede o no integrar a la educación formal. Para lo cual la Institución brinda todas las facilidades posibles, así como los servicios disponibles a los cuales tienen derecho por Ley y por justicia social para el ingreso y la continuidad en la atención educativa. La Institución, en el marco de la normatividad vigente, asume el tema de la Inclusión Educativa, bajo los siguientes parámetros: El Decreto 2082 de 1996, por el cual se reglamenta la atención educativa para personas con limitaciones, capacidades o talentos excepcionales, el cual establece: Artículo No 2. La atención educativa para personas con limitaciones o con capacidades o talentos excepcionales, será de carácter formal, no formal e informal. Artículo No 3. La atención educativa para las personas con limitaciones o con capacidades o talentos excepcionales, se fundamenta particularmente en los siguientes principios: Soporte específico. Por el cual esta población pueda recibir atención específica y en determinados casos, individual y calificada, dentro del servicio público educativo, según la naturaleza de la limitación o de la excepcionalidad y las propias condiciones de accesibilidad, para efectos de la permanencia en el mismo y de su promoción personal, cultural y social. Artículo No 12. Los departamentos, distritos y municipios organizarán en su respectiva jurisdicción, un plan de cubrimiento gradual para la adecuada atención educativa de las personas con limitaciones o con capacidades o talentos excepcionales.



1.5.3 Políticas de inclusión de población vulnerable. Frente al tema de población estudiantil vulnerable, la institución ha establecido las siguientes políticas: Determinar

en el Proyecto Educativo Institucional los requisitos de admisión para los estudiantes que desean matricularse en la institución, incluyendo a la población vulnerable y en situación de desplazamiento, que conforman en el entorno o en la zona de influencia de la institución.

Establecer convenios con entidades gubernamentales y profesionales que contribuyan en la atención psicológica de la población vulnerable.

Priorizar en la atención a los estudiantes en situación de desplazamiento y vulnerables, cuando haya brigadas de salud o campañas de bienestar escolar.

1.6 CULTURA INSTITUCIONAL.

El Instituto José Celestino Mutis es una institución educativa de carácter privado que identifica la necesidad de que los educadores encuentren el sentido de la labor que realizan y contribuyan al cumplimiento de la misión y al logro de la visión institucional.

Todo nos lleva a reconocer los beneficios que brinda la institución y las fortalezas con las que cuenta actualmente y crear una estrategia que conlleve a ver los resultados de un equipo de trabajo comprometido, que viva los valores institucionales y los refleje en los comportamientos y pensamientos de los estudiantes que están formando.

Así mismo orientar a todos los miembros de la comunidad educativa del Instituto José Celestino Mutis a una cultura organizacional centrada en los valores institucionales.

1.6.1 Política de calidad

El Instituto José Celestino Mutis, es una institución educativa autorizada por la secretaria de Educación del Norte de Santander que brinda una educación integral garantizando el mejoramiento continuo de la calidad del servicio, así:



- Ofreciendo un excelente servicio educativo a través de personal competente y recursos adecuados y estandarizando procesos que cumplan con las expectativas de la comunidad del Municipio de Abrego y sus corregimientos.

1.6.2 Sistema de Gestión y Estilo de dirección

El Proyecto Educativo Institucional tendrá un enfoque de gestión “transformacional” combinado con la planeación estratégica desde la prospectiva; un estilo carismático, visionario, transformativo, más flexible e inclusivo, comunitario y democrático.

El que en lugar de acentuar la dimensión de influencia en los seguidores o en la gestión, se enfoca en la línea de ejercer liderazgo mediante significados (visión, cultura, compromiso, etc.) de un modo compartido con los miembros, imbuyéndolos en un sentido más alto a los propósitos inmediatos. Estilo que según las investigaciones realizadas por Leith Wood y Jantzi es el más idóneo para organizaciones que aprenden, ya que favorece las metas comunes y compartidas.

Además, promueve el compromiso colectivo hacia una renovación regular de las metas y valores de la organización e impulsa modos y procedimientos más efectivos y eficientes para llevar a cabo los procesos.

CAPITULO 2. COMPONENTE ADMINISTRATIVO



ORGANIGRAMA

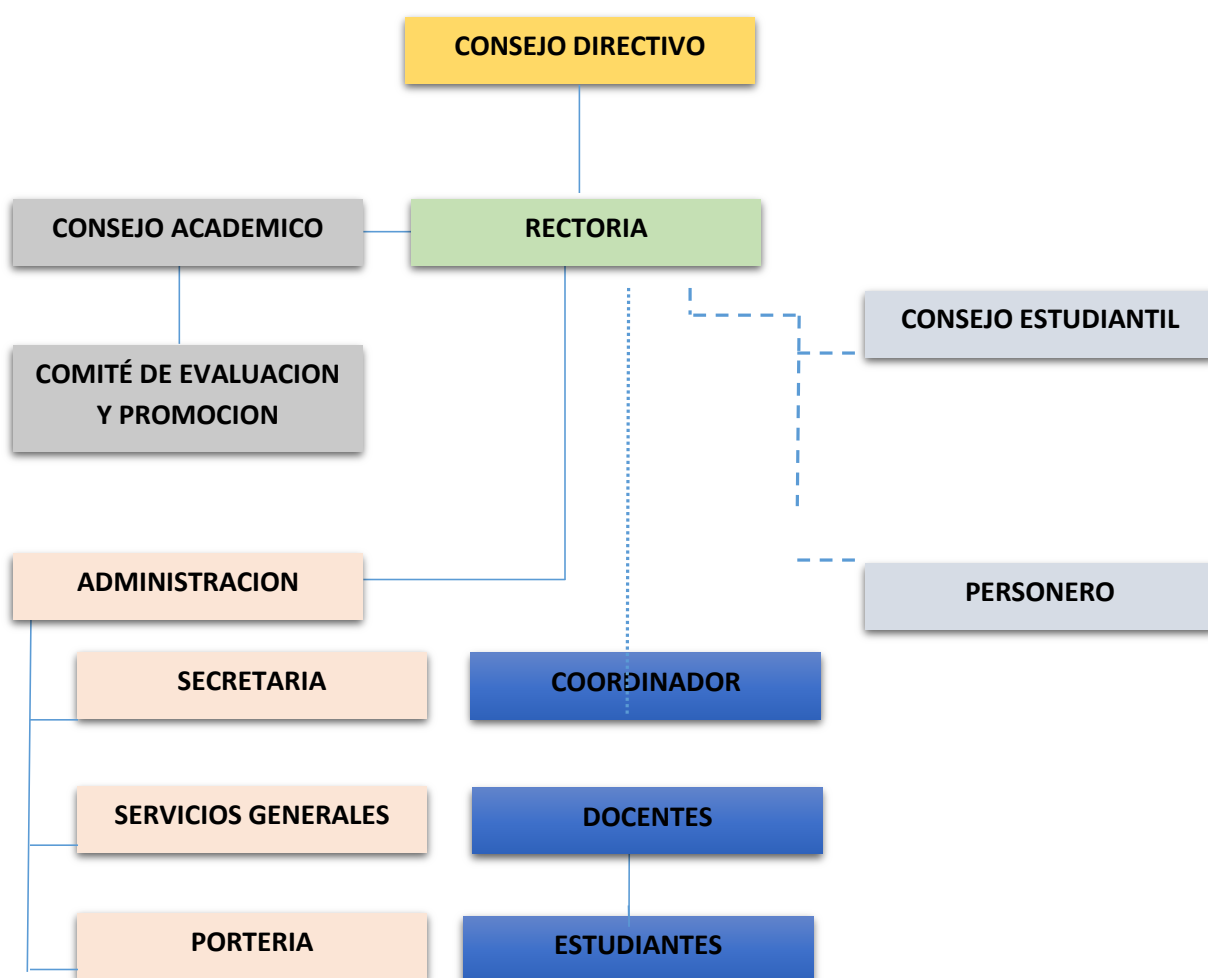



2.1 GOBIERNO ESCOLAR.

Instancia administrativa conformada por el rector, consejo directivo y consejo académico, organismos que orientan y deciden la dirección y administración del Instituto José Celestino Mutis en los aspectos pedagógicos, académicos, culturales y sociales.

El Gobierno Escolar favorece la participación y la toma de decisiones en la institución a través de diversas instancias dentro de sus competencias y ámbitos de acción. Este proceso tiene otros componentes como: el consejo estudiantil, el comité de convivencia escolar, personero estudiantil.

2.1.1 Marco legal. Se conforma a partir del Decreto 1075 Título 3, Sección 5 (Gobierno escolar y organización institucional y artículo 31 del decreto 1860. La ley No 1620 y el Decreto No 1965 de 2013; y las guía 48 y 49 del MEN.

Obligatoriedad: Se plasma en el artículo 18 y 19 del capítulo IV del decreto 1860 de 1994. El régimen interno o la autonomía que se concede para la conformación del gobierno escolar, no puede desconocer el marco legal que lo determina. Son órganos obligatorios mínimo: Rector, Consejo Directivo, Consejo Académico y Comisión de Evaluación y Promoción, según el artículo 20 del decreto 1860 de 1.994. Las funciones

de cada órgano están estipuladas en los artículos 23, 24, 25, 28, 30 y 31 del decreto 1860 de 1994. La integración de cada órgano, los electores, los designan en cada caso, el tiempo límite para su conformación y representación, están definidos en los artículos del 21 al 31 del decreto 1860 de 1994.

2.1.2 El Rector. Actúa como primera autoridad del establecimiento educativo, siendo el encargado de ejecutar las decisiones del Consejo Directivo y de las otras instancias del gobierno escolar.

2.1.3 El Consejo directivo. Es la instancia directiva, de participación de la comunidad educativa y de orientación académica y administrativa del establecimiento, este consejo se elige dentro de los primeros sesenta días calendarios siguientes al de la iniciación de clases de cada período lectivo anual y entra inmediatamente a ejercer sus funciones, con tal fin el rector convoca con la debida anticipación a los diferentes estamentos para efectuar las elecciones correspondientes. Constitución del consejo directivo:



- El rector, quien lo preside y convoca ordinariamente una vez por mes y extraordinariamente cuando lo considere necesario.

- Dos representantes del personal docente, elegidos por mayoría de los votantes en una reunión de docentes.

- Un representante de los estudiantes elegido por el consejo estudiantil, entre los estudiantes que se encuentren cursando el último ciclo de educación ofrecido por la Institución.

- Un representante de los ex alumnos elegido por el consejo directivo, por quien haya ejercido en el año inmediatamente anterior el cargo de representante de los estudiantes.

- Un representante del sector productivo, que por sentido de pertenencia desee participar en el comité.

Duración de la representatividad y tiempo límite para su conformación. Dentro de los primeros sesenta días calendario siguientes al de la iniciación de clases de cada período lectivo anual, debe quedar integrado el consejo directivo y entrar en ejercicio de sus funciones.

Con tal fin el rector convoca con la debida anticipación a los diferentes estamentos para efectuar las elecciones correspondientes. En cuanto a su duración, esta es por un año lectivo o puede ser reelegido.

2.1.4 El Consejo académico. Instancia superior para participar en la orientación pedagógica del establecimiento, consultora del consejo directivo para la revisión y mejoramiento del proyecto educativo institucional (PEI), el currículo, plan de estudios y la realización de la evaluación institucional Integrantes:

- El Rector, quien lo preside.
- EL Coordinador
- Un docente de cada área elegido por sus miembros.

2.1.5 Comisiones de evaluación y promoción. Instancia para la revisión y mejoramiento del componente académico. Las comisiones de evaluación y promoción de cada grado están integradas por el coordinador, quien lo preside, los docentes directores de grupo de cada ciclo, el representante estudiantil del ciclo.



2.1.6 Comité Escolar de Convivencia. Este comité se conforma según la ley n° 1620 del 15 de marzo de 2013 y su decreto reglamentario n° 1965 del 11 de septiembre de 2013, para el ejercicio de los derechos humanos la educación para la sexualidad y la prevención y mitigación de la violencia escolar. Ayudará al mejoramiento continuo del componente disciplinario y comportamental.

Constitución del comité:

- El rector del establecimiento educativo, quien preside el comité
- El personero estudiantil
- El coordinador
- El presidente del consejo de estudiantes

Acciones básicas.

- Identificar, documentar, analizar y resolver los conflictos que se presenten entre docentes y estudiantes, directivos y estudiantes, entre estudiantes.
- Liderar acciones que fomenten la convivencia, la construcción de ciudadanía, el ejercicio de los derechos humanos, sexuales y reproductivos y la prevención y mitigación de la violencia escolar entre los miembros de la comunidad educativa
- Promover el desarrollo de las competencias ciudadanas, el ejercicio de los derechos humanos, sexuales y reproductivos, el fomento de estilos de vida saludable y la prevención del acoso escolar y el ciberbullying.
- Conocer y divulgar el manual de convivencia. haciendo sus respectivos ajustes con base en las recomendaciones de los integrantes de la comunidad educativa.
- Analizar la convivencia escolar en los períodos académicos.



2.1.7 Consejo estudiantil. El consejo de estudiantes es el máximo órgano colegiado que asegura y garantiza el continuo ejercicio de la participación por parte de los educandos.

Estará integrado por un vocero de cada uno de los ciclos, llamados representantes de ciclo.

El consejo directivo convoca en fecha dentro de las cuatro primeras semanas del calendario académico, sendas asambleas integradas por los estudiantes representantes de grupo, con el fin de que elijan de su seno mediante votación secreta, un vocero estudiantil para el año lectivo en curso.

Está integrado por un vocero de cada uno de los ciclos ofrecidos por la Institución.

Los alumnos de cada ciclo, eligen un vocero único entre los estudiantes que cursan cada ciclo III, IV y V.

Educando. El estudiante es el centro de aprendizaje, por tanto, es una persona abierta al medio, asimilando conocimientos tanto teóricos como prácticos, con deseo de superación. Es dinámico, innovador, con aspiraciones y con capacidad de triunfo y proyección hacia los demás; que busque el progreso de su institución y de su comunidad; un alumno que conserve sus valores.



2.1.8 Personero estudiantil. Según el artículo 28 del decreto 1860 de 1994, en todo establecimiento educativo el personero de los estudiantes es un estudiante que cursa el último grado que ofrece la institución encargada de promover el ejercicio de los deberes y derechos de los estudiantes consagrados en la constitución política, las leyes, los reglamentos y el manual de convivencia.

El personero de los estudiantes es elegido dentro de los treinta días calendarios siguientes al de la iniciación de clase de un período lectivo anual o cuando lo señale el calendario de la secretaría de educación municipal, para tal efecto, el rector convoca a todos los estudiantes matriculados, con el fin de que elijan a este personaje por el sistema de mayoría simple y mediante voto secreto, el ejercicio del cargo de personero de los estudiantes es incompatible con el de representante de los estudiantes ante el consejo directivo.

Pasos para la elección del personero estudiantil.

- Inscripción de candidatos.
- Campaña.
- Votación.
- Escrutinio.
- Conteo y clasificación de los votos por candidato.
- Elaboración y firma del acta de escrutinio.
- Ceremonia de posesión del personero.

2.2 SISTEMA INSTITUCIONAL DE MATRICULA

Busca implementar y generar un soporte a los procesos de matrículas, boletines y carpetas de los estudiantes para lograr un buen funcionamiento de la institución.

2.2.1 Proceso de Matrícula. El proceso de matrícula se presta de manera organizada para garantizar el servicio en condiciones de equidad, calidad y eficiencia, que asegure el acceso y la permanencia de los estudiantes de los ciclos lectivos especiales integrados de educación básica y media. El proceso es ágil y oportuno, tiene en cuenta las necesidades de los estudiantes y es reconocido por la comunidad educativa.



El proceso de Matricula procede así: Antes de finalizar cada año académico y de acuerdo a la proyección del año siguiente, se dispone de las oficinas de secretaria y Coordinación para realizar inscripciones, este proceso es abierto e incluyente para todos los estudiantes que requieran y se comprometan con el servicio educativo que les ofrece el Instituto José Celestino Mutis.

Para brindar una mayor comodidad y calidad en la atención, la Institución designa a todo el personal administrativo y Directivo docentes que atiende, revisa, motiva y matricula a los jóvenes y adultos que solicitan su ingreso al servicio educativo de la institución.

La Institución cuenta con un sistema de matrícula que se realiza por medio de un contrato directamente con el estudiante donde indican las obligaciones y derechos de los educandos y la institución. (ver anexo)

El sistema de costos de matrículas y pensiones este articulado directamente con el Ministerio de Educación Nacional por medio de la autoevaluación de costos educativos que se realiza anualmente en la cual la institución para este año aplica en Régimen Vigilado, por cuanto la Secretaría de Educación del Departamento expide la Resolución de los Costos para el año lectivo correspondiente.

2.2.2 Requisitos para la matrícula Alumnos nuevos: Certificado de los ciclos cursados y aprobados en otras Instituciones, hoja de matrícula, observador del estudiante, contrato de matrícula, constancia o carné de estratificación del SISBEN, 3 fotos tamaño cédula, fotocopia del seguro médico vigente y registro civil o fotocopia de la tarjeta de identidad.

Alumnos Antiguos: Renovación de las fotos, la fotocopia del carné de salud vigente y el contrato de matrícula. En el momento de la matrícula el estudiante y el Rector firmarán un contrato de prestación del Servicio Educativo.

2.2.3 Renovación de la matrícula. La matrícula puede ser renovada:



INSTITUTO JOSE CELESTINO MUTIS

Municipio de Abrego, Norte de Santander

Aprobado por la Resolución No. 006614 del 9 de Noviembre de 2022

DANE 354003002396

NIT 807.002.278_7

- Cuando el estudiante haya sido promovido al ciclo siguiente al término del año académico.
- Cuando al reprobar un ciclo, de acuerdo con lo establecido en el artículo 53 del Decreto 1860 de 1994, y manifieste su voluntad de repetirlo.

2.2.4 Cancelación de la matrícula.

- **Voluntaria.** Cuando el estudiante decide retirarse del plantel.
- **Involuntaria.** Cuando por fuerza mayor y/o caso fortuito, el estudiante no puede cursar el año lectivo en la Institución. Para el año siguiente se podrá matricular como alumno antiguo.

2.3 EVALUACIÓN DE LOS RECURSOS PARA LA PRESTACION DEL SERVICIO EDUCATIVO.

2.3.1 Recursos humanos.





No.	IDENTIFICACION	NOMBRES Y APELLIDOS	CARGO
1	C.C. 13.364.333	ARIEL DAVID GOMEZ POSADA	RECTOR
2	C.C. 60.415.992	ASTRID YOLANDA QUINTANA TORRADO	COORDINADOR – DOCENTE DE MATEMÁTICAS
3	C.C. 37.333.647	ELICETH MARCELA RINCON RODRIGUEZ	SECRETARIA
4	C.C. 27.614.352	FRANQUILINA VERGEL PEÑARANDA	SERVICIOS GENERALES
5	C.C. 1.004.982.064	JUAN JOSE NUÑEZ TORRADO	DOCENTE EDUCACION FÍSICA E INFORMATICA
6	C.C. 1.007.670.394	KELLY JOHANA TORRADO GARNICA	IDIOMA EXTRANJERO
7	C.C. 1.005.073.909	ANDERSON CAMILO PEREZ ARENAS	CIENCIAS SOCIALES
8	C.C. 1.094.579.778	CRISTIAN SAID SANCHEZ RANGEL	CIENCIAS NATURALES
9	C.C. 50.417.840	LEIDY KARINA GOMEZ ROJAS	LENGUA CASTELLANA
10	C.C.	KAREN DAYANA ORTIZ	MATEMATICAS - FISICA

2.3.2 Recursos físicos y tecnológicos.

Planta Física: Mantenimiento y Embellecimiento. La adecuación y embellecimiento de la planta física está organizada por La Coordinadora, Docentes de Ciencias Naturales y representantes de grupo responsables de esta labor y en articulación con el Servicio Social Obligatorio llevan a cabo la labor del embellecimiento de la Institución, se limpian y organizan los espacios continuamente a medida que las necesidades así lo requieran y con la ayuda de la administración, propiciando ambientes de convivencia dentro de la comunidad educativa.

Recursos Para El Aprendizaje. Para fortalecer el desarrollo del aprendizaje, en el Instituto José Celestino Mutis, se cuentan con módulos de estudio que permiten la adquisición de los aprendizajes, ya que estos están divididos en una parte teórica y en

una parte práctica, permitiéndole al estudiante afianzar y apropiarse de los conocimientos; el plan de estudios ha establecido el manejo de los estándares de cada área y con ello los textos de trabajo individual para los estudiantes así mismo con las



INSTITUTO JOSE CELESTINO MUTIS

Municipio de Abrego, Norte de Santander
 Aprobado por la Resolución No. 006614 del 9 de Noviembre de 2022
DANE 354003002396 **NIT 807.002.278_7**

mallas curriculares y la elaboración de las guías correspondientes a las unidades periódicas de cada área y para el caso de los derechos Básicos de Aprendizaje en las áreas hasta ahora definidas.

El instituto cuenta con un kit de informática con computadores para grupo de estudiantes y en la dirección, además vídeo beam, maletas de Ciencias Naturales, microscopio electrónico y uno manual, bibliobanco, televisor, DVD y tableros

No.	RECURSOS DISPONIBLES	CANTIDAD
1	Aulas salones de clase	7
2	Canchas deportivas	2
3	Sanitarios o baños para estudiantes	6
4	Sanitarios o baños para administrativos y docentes	1
5	Agua potable	Si
6	Luz Eléctrica	Si
7	Internet zona administrativa	Si
8	Espacios de recreación	Si
9	Oficina para coordinación o rectoría	1
10	Sala de tecnología e Informática	1
11	Oficina Coordinación	1
12	Oficina Secretaria	1
13	Sala de profesores	1
14	Pupitres bipersonales	45
15	Pupitres universitarios	70
16	Escritorios de Docentes	5



17	Escritorios de Oficinas	3
18	Sillas plásticas	60
19	Bafles	1
20	Proyector	1
21	Televisores Panasonic de 24" Samsung 29"	1
22	Tableros acrílicos	5
23	Laboratorios	2
24	Material deportivo kit	1

2.3.3 Recursos económicos. La Institución realiza un presupuesto anual de ingresos y gastos, que permite llevar un control de los fondos para garantizar el correcto manejo de los movimientos económicos de la empresa y el bienestar de toda la comunidad en general. Los ingresos provenientes de los costos cancelados por parte de los estudiantes concerniente a los servicios prestados por la institución y previamente regulados y aprobados por parte de la SED de acuerdo a los lineamientos dados por el MEN.

La contabilidad de la institución se organiza de acuerdo con los requisitos reglamentarios por la normatividad mediante el software contable TNS, discriminando claramente los servicios prestados, así mismo los ingresos y egresos. Además, se elaboran los informes para los organismos de control como la Dian, Secretaría de Educación y el Ministerio de Educación Nacional y se está organizando la información como instrumento de análisis financiero.



2.4 MANUALES ADMINISTRATIVOS PARA LA CONVIVENCIA ESCOLAR Y FUNCIONAMIENTO

2.4.1 El reglamento o Manual de Convivencia. El Manual de Convivencia del Instituto José Celestino Mutis tiene como fundamento normativo la Constitución Nacional, la Ley de Infancia y Adolescencia (Ley 1098 de 2006), la Ley General de Educación (Ley 115 de 1994), la Ley de Convivencia Escolar (Ley 1620 de 2013), el Decreto 1965 de 2013, la Resolución 4210 de 1996 donde se establecen reglas generales para la organización del servicio social obligatorio, el Decreto 2247 de 1997 por el cual se reglamenta el servicio educativo al nivel de preescolar, el Decreto 1286 de 2005 por el cual se establecen normas sobre la participación de los padres de familia en el mejoramiento de los procesos educativos de los establecimientos oficiales y privados, mediante el Consejo de Padres; con sus decretos y resoluciones reglamentarias en general, el Decreto 1421 de 2017 por el cual se reglamenta en el marco de la educación inclusiva la atención educativa a la población con discapacidad.

La Institución como una comunidad educativa necesita de normas o acuerdos que regulen sus derechos y deberes individuales con los derechos y deberes colectivos, de tal manera que se eviten los conflictos, o al menos se reduzcan. El presente documento es importante en la medida que cada uno de nosotros, miembros de la comunidad educativa INSTITUTO JOSE CELESTINO MUTIS, se considere comprometido en la búsqueda de un ambiente propicio para desarrollar la labor educativa. Nos proponemos

a través de este manual, comprender que un derecho entraña un deber y que en la Institución Educativa formamos estudiantes solidarios, respetuosos y útiles a la sociedad. Igualmente, buscamos que cada uno de nosotros alcance un alto grado de identidad como miembro de la INSTITUTO JOSE CELESTINO MUTIS, fortaleciendo así el espíritu de amor de nuestra comunidad educativa. En nuestro diario vivir es necesario tener en cuenta algunas normas para “vivir mejor” y lograr la meta que deseamos alcanzar: una convivencia armónica. Siempre ha sido nuestro objetivo vivir alegres y convivir agradablemente como personas a imagen de Dios que somos, en nuestra institución, en nuestra casa y en nuestra sociedad. Por último, cabe decir que en este Manual las expresiones “el estudiante”, “un estudiante” o “los estudiantes” no excluyen



a estudiantes del género femenino, sino que se trata de una expresión generalizada que abarca a todos los estudiantes de la institución. (Ver Anexo N° 01).

2.4.2. Manuales de Funciones y Procedimientos. El Manual de funciones y procedimientos del Instituto José Celestino Mutis es un documento que orienta a los miembros de la comunidad educativa en la ejecución de su trabajo y son instrumentos que facilitan la evaluación de la gestión al interior del establecimiento por parte del Gobierno Escolar. Toda organización requiere en algún momento documentar el trabajo que realizan los funcionarios o empleados para tener un seguimiento de las actividades que se llevan a cabo y el responsable de cada actividad. El manual de funciones y procedimientos, transmite a los funcionarios de una manera clara y sencilla, la forma en que deben desarrollar su trabajo y la importancia de hacerlo bien en términos de eficiencia, eficacia, economía y celeridad, este manual no está sujeto a una estructura rígida sino por el contrario su estructura es flexible y de mucha creatividad.

2.5 CRITERIOS DE ORGANIZACIÓN ADMINISTRATIVA Y EVALUACIÓN DE LA GESTIÓN.

EL ambiente en que se desarrolla el trabajo en el establecimiento educativo es cambiante y dinámico, situación que debe observar constantemente la Secretaria de Educación de Norte de Santander, a través de su equipo de trabajo, para ofrecer apoyo y orientaciones oportunas y pertinentes, que fortalezcan la gestión educativa en nuestra Institución. Las dinámicas del mundo contemporáneo le imprimen nuevos retos a la educación, relacionados con el uso intensivo de nuevas tecnologías y nuevas formas de comunicación, así como con el manejo de un segundo idioma, de lenguajes artísticos y étnicos; por lo tanto, la secretaría de educación no puede ser ajena a estos procesos. Las reglas de juego que rigen el actuar del Instituto José Celestino Mutis son las que establece la ley y el PEI, el cual fija los principios, fines, estrategias pedagógicas, recursos y reglamento de nuestro plantel.

En este contexto gozamos de autonomía para organizar las áreas fundamentales de conocimientos, definidas para cada nivel; introducir asignaturas optativas dentro de las áreas previstas en la ley; adaptar algunas áreas a las necesidades y características regionales; adoptar métodos de enseñanza; y organizar actividades formativas, culturales y deportivas, en el marco de los lineamientos que defina el Ministerio de Educación Nacional. La Institución, a través de su equipo de calidad, de sus directivos y docentes, es responsable de la organización, ejecución y control de la prestación del



servicio educativo a su cargo, y de la ejecución y evaluación de proyectos de mejoramiento de la calidad educativa.

TALENTO HUMANO

2.6.2.1 Perfiles Directivos. Se consideran directivos docentes de la Institución el RECTOR y LA COORDINADORA. En general, su perfil se caracteriza por el carácter cimentado en su capacidad e idoneidad para ejercer con eficiencia el cargo asignado; el respeto y cumplimiento de las leyes y demás normas pertinentes a su cargo; la capacidad de liderazgo para desarrollar la gestión, teniendo como fundamentos: la autodisciplina, la decisión, el logro, la responsabilidad, el conocimiento, la cooperación con los demás miembros de la comunidad educativa y el buen ejemplo. De igual manera, la capacidad para organizar y dinamizar el trabajo en equipo; el interés por la innovación, la investigación y el uso eficaz de la información y los medios de comunicación; la eficiencia para evitar errores, obtener triunfos y encaminar de manera exitosa el desarrollo de la Institución y de su comunidad educativa.

2.6.2.2 Docentes. Se concibe como un facilitador, tutor que sensibiliza y motiva, creando espacios y procedimientos para que los estudiantes sean cada vez más responsables de su propia formación, animándolos para que logren autodeterminación. Es decir, que decidan por sí mismos cómo asumir sus responsabilidades de una manera crítica y reflexiva.

2.6.2.2. Perfil del estudiante jornada sabatina - por ciclos. Nuestros estudiantes proceden de distintos estratos sociales y culturales lo que hace que presenten heterogeneidad respecto a edades, experiencia en el ámbito de educación formal, motivación, intereses y expectativas, esperamos con nuestro trabajo pedagógico, se logre formar un estudiante con las siguientes características:

- Que tenga principios de convivencia, solidaridad, tolerancia respecto por el otro.
- Que desarrolle hábitos intelectuales y de trabajo para que se realice una actividad independiente con criterio propio.
- Que reflexione, analice los acontecimientos cotidianos para desempeñar un papel transformador de la sociedad, con una participación activa.



- Que desarrolle relaciones interpersonales positivas, que favorezcan la convivencia.
- Auto criticarse, corregir errores y aprender de ellos.
- Mantiene el respeto a la autoridad, utilizar el debido proceso para solucionar los problemas.
- Busca el diálogo como elemento de solución.
- Que valore y respete las diferentes expresiones culturales.
- Que proteja al ser humano y el medio ambiente.
- Que lidere situaciones con sentido de pertenencia, buscando mejorar las condiciones de la institución.
- Inculcar en los educandos valores de respeto, solidaridad, tolerancia, como característica de un hombre digno.
- Infundir en el estudiante el amor al estudio, como una forma de superación y mejoramiento de la calidad de vida.
- Desarrolle la capacidad crítica y participe en la vida política de nuestro país. Utilizando creatividad para aportar ideas en pro de la paz y la solidaridad social.
- Que fomente en la institución la práctica democrática para el aprendizaje de los principios y valores de la participación ciudadana, la solidaridad, cooperación, civismo y estimular la autonomía y la responsabilidad.
- Que se forme como un estudiante que sea capaz de tomar decisiones autónomas responsable frente a los compromisos que la institución, la comunidad y la familia requiera.
- Un alumno con la preparación suficiente o necesaria para que se vincule al sector productivo y a las posibilidades de formación que éste ofrece en sectores del comercio y la manufactura.
- Un alumno con la formación adecuada a los objetivos de la educación media académica que le permita ingresar a la educación superior o de formación para el trabajo.



2.6.2.3. Reglamento para Docentes.

PROPÓSITO: Lograr todas aquellas disposiciones de carácter técnico- pedagógico y disciplinario que contribuyan al buen funcionamiento de la institución en las distintas secciones que la conforman.

2.6.2.4 Manuales de Funciones y Procedimientos. El Manual de funciones y procedimientos del Instituto José Celestino Mutis es un documento que orienta a los miembros de la comunidad educativa en la ejecución de su trabajo y es un instrumento que facilita la evaluación de la gestión al interior del establecimiento por parte del Gobierno Escolar, además transmite a los funcionarios de una manera clara y sencilla, la forma en que deben desarrollar su trabajo y la importancia de hacerlo bien en términos de eficiencia, eficacia, economía y celeridad, este manual no está sujeto a una estructura rígida sino por el contrario su estructura es flexible y de mucha creatividad.

2.6.2.5 Inducción. Al inicio del año escolar desde la rectoría y coordinación se programa la inducción dirigida a profesores, acudientes y estudiantes y que en términos generales propone:

Como parte del proceso integración, damos lugar a la **“Jornada de Inducción para estudiantes nuevos”**, cuyo objetivo es brindar un espacio de acogida, promover el perfil de un estudiante del Instituto, los vínculos de identidad con nuestro Proyecto Educativo



institucional y posibilitar un acercamiento amable con nuestro instituto, sus compañeros, profesores y con nuestra Comunidad escolar en general.

Para esta jornada de inducción orientamos a todos los jóvenes y adultos sobre el manual de convivencia, SIE, Políticas, Horarios de clase, modelo educativo, presentación de docentes y empleados en general de la institución.

2.6.2.6 Formación Y Capacitación. La propuesta institucional se materializa mediante una serie de encuentros semestrales; dirigidos por un experto en el tema, quien aborda de manera conceptual y práctica los diferentes aspectos que se requiere de acuerdo con las necesidades institucionales como a los requerimientos del Ministerio de Educación Nacional y las exigencias del desarrollo de la sociedad contemporánea.

2.6.2.7 Asignación Académica. La distribución académica para la jornada y proceso académico se presenta en la sección de anexos.

2.6.2.8 Estímulos Y Bienestar. El direccionamiento del bienestar estudiantil, está orientado a posibilitar una mejor calidad de vida y el desarrollo integral de nuestros estudiantes, donde se reconozca como condición básica el ser humano y permita construir espacios que afiancen las actividades físicas, mentales, espirituales y sociales.

El Comité de bienestar está pendiente de las necesidades y deseos de los estudiantes promueve actividades extracurriculares que brindan sano esparcimiento a los estudiantes como:

- Actividades lúdicas y deportivas
- Salidas culturales y artísticas
- Celebraciones especiales encaminadas a fortalecer las relaciones entre estudiantes, profesores, empleados y directivos.

Todas estas actividades se organizan en forma paralela a las acciones de tipo académico que buscan mejorar los resultados de los estudiantes.

2.6.2.9 Apoyo a la Investigación. Al interior de las aulas y en el marco de las clases,

los docentes propician los espacios de investigación, en la mayoría de los casos van dirigidas a compartir las experiencias y a superar las debilidades manifiestas que, con la ayuda de los docentes, pueden ser convertidas en fortalezas que le permitan mejorar su rendimiento.



2.6.2.10 Políticas De Evaluación a La Gestión. La institución educativa acoge los procesos de la autoevaluación institucional en la ruta de mejoramiento como elementos para cualificar la acción en cada una de las gestiones de los cuatro componentes y los alcances que estos puedan tener para alcanzar un mejoramiento continuo (ver anexos AUTOEVALUACION INSTITUCIONAL)

2.6.3 Apoyo Financiero Y Contable. La institución cuenta con un plan de Mantenimiento de la planta física que incluye programas de adecuación y embellecimiento de la misma, de igual forma lleva un manejo de presupuestos e inventarios para suministro y dotación del personal en materiales y equipos que se requieran para el adecuado funcionamiento de la institución. La actividad económica y el apoyo contable corren por cuenta de la empresa EDUCADORES ASOCIADOS INSTITUTO JOSE CELESTINO MUTIS SAS, propietaria de la Institución, el cual cuenta con un software contable TNS que permite llevar un registro de las actividades económicas organizadas, con eficiencia y eficacia.

2.6.3.1 Presupuesto. La Institución realiza un presupuesto anual de ingresos y gastos, que permite llevar un control de los fondos para garantizar el correcto manejo de los movimientos económicos de la empresa y el bienestar de toda la comunidad en general.

2.6.3.2 Contabilidad. La contabilidad de la institución se organiza de acuerdo con los requisitos reglamentarios discriminando claramente los servicios prestados. Además, se elaboran los informes para los organismos de control como la Dian, Secretaría de Educación y el Ministerio de Educación Nacional y se está organizando la información como instrumento de análisis financiero.

2.6.3.3 Ingresos Y Gastos. La institución cuenta con procesos para el recaudo de ingresos y la realización de los gastos. Los registros son consistentes y reflejan la realidad de los autorizados en cuanto a los ingresos educativos y por parte de la administración en los gastos.

2.6.3.4 Control Fiscal. La institución cuenta con un control permanente para el seguimiento del cumplimiento de las normativas legales en todo aspecto: académico, laboral, contable y tributario, buscando evitar incurrir en situaciones de tipo legal adversas a la institución.



CAPITULO 3. COMPONENTE CURRICULAR Y PEDAGOGICO

3.1. PROPUESTA PEDAGOGICA

La propuesta pedagógica que presenta el Instituto José Celestino Mutis, es la de la Enseñanza para la Comprensión basada en la teoría pedagógica constructivista “que plantea en primer lugar que el conocimiento no se recibe pasivamente, ni del mundo, ni de nadie, sino que es procesado y construido activamente por el sujeto que conoce. En segundo lugar, la función cognoscitiva está al servicio de la vida, es una función adaptativa y en consecuencia lo que permite el conocimiento al conocedor es organizar su mundo experiencial y vivencial”. Por lo tanto las estrategias pedagógicas estarán orientadas a garantizar la posibilidad del Auto estudio, Aprender a Aprender, en donde se integren y diferencien los conceptos científicos y confronten las concepciones erróneas con una utilidad práctica en la vida y para el saber, enseñar a comportarse, a tomar decisiones, valorar, querer, respetar y obedecer unas cosas y rechazar otras, desde la óptica del afianzamiento de la propia autonomía bajo la mira de los puntos de vista tanto teóricos como prácticos de los demás.

3.1.1 Propuesta Curricular

La Propuesta Curricular es un instrumento Técnico - Pedagógico que emana del Proyecto Educativo Institucional (PEI) y está al servicio de los objetivos educacionales del Instituto José Celestino Mutis. En él se concreta el Diseño Curricular mediante una programación detallada que garantice la progresión y la coherencia de los contenidos educativos seleccionados, los métodos y estrategias, los valores y actitudes, las capacidades y destrezas propuestas por los actores de la comunidad educativa como objetivos del proceso de aprendizaje a lo largo de la escolaridad. De esta manera, la Propuesta Curricular se convierte en un instrumento de coherencia educativa, una guía abierta y flexible y un medio dinamizador de la acción educativa mediante el cual se concreta el “deber ser” del Instituto. La razón de ser y existir de un Instituto está dada por su particular naturaleza de ser una institución educativa al servicio de los requerimientos culturales, sociales, económicos y éticos de la sociedad. En este contexto nace la razón de ser o misión de la Institución Educativa y su visión de futuro, en consonancia con las



concepciones de hombre, educación y sociedad que aspira a formar y que se encuentran explicitadas en nuestro Proyecto Educativo Institucional. Son la Misión y la Visión quienes orientan y dan sentido al currículo, guían sus procesos, las acciones y concretan el proceso de aprendizaje. En este sentido, la Propuesta Curricular permite la adecuación, implementación y mejoramientos de la oferta curricular del establecimiento educativo asegurando la apropiación, seguimiento y evaluación del aprendizaje. La necesidad de establecer este nuevo elemento de reflexión en nuestro Instituto surge del convencimiento de que la actividad docente ve incrementada considerablemente su eficacia cuando es el fruto de una serie de decisiones discutidas y asumidas colectivamente por los equipos de profesores del Instituto, en relación a las concepciones curriculares que permiten promover la formación integral de la persona a la luz de un entendimiento del hombre, de la vida y del mundo. Este proceso es enormemente enriquecedor, sobre todo si se lleva a cabo por el conjunto de profesores que intervienen sobre un mismo colectivo de alumnos, trabajando en equipo. Es un proceso formativo en sí mismo que ayuda a incrementar y actualizar los conocimientos de los docentes, mejorando con ello su práctica en el aula.

3.1.2 Modelo Pedagógico

Se considera como modelo pedagógico la representación de una teoría pedagógica, entendida ésta, como “el conjunto de principios, orientaciones y recomendaciones interconectadas y estructuradas para influir sobre la actividad educativa”. 7 el Proyecto Educativo Institucional pretende adoptar un conjunto de categorías educativas que se articulan e interrelacionan, dando forma a una construcción pedagógica teórico-práctica, que puede ser considerada como un modelo pedagógico explícito y como una representación conceptual de la pedagogía constructivista con enfoque social.

Si bien la tendencia nacional y mundial es hacia los modelos constructivistas en general, se ha considerado conveniente precisar la adopción del modelo constructivista social, por la connotación y el énfasis en lo social, que se considera debe prevalecer en la formación del nuevo estudiante, tanto desde el punto de vista de la construcción del conocimiento como del compromiso social que debe asumir en los diferentes escenarios de su desempeño. El modelo constructivista y constructivista social del estudio y de la construcción social del conocimiento se fundamenta en que todo sujeto organiza y estructura a nivel individual el conocimiento, además de construirlo en la interacción social con los demás individuos. Es verdad que los modelos constructivistas han sido polarizados entre el constructivismo cognitivista (Piaget) y el constructivismo social (Vygotsky), pero juntos y con los aportes contemporáneos, se ha visto significativamente fortalecido, teniendo en cuenta además que los sociólogos educativos contemporáneos consideran que el análisis de la sociedad, de sus problemas, de sus necesidades



y de sus características, debe ser la fuente de información principal para precisar las intenciones curriculares.

Características Generales Del Modelo

El Instituto José Celestino Mutis, tal como lo establece su misión, proyecta la formación de estudiantes competentes, integrales, con proyección social y comprometidos con la realidad del país, con capacidad de autoevaluarse continuamente para planear, ejecutar, controlar y mejorar la calidad de los servicios que presta, con creatividad, innovación, rigurosidad e iniciativa.

Para lograr el afianzamiento de estas características, como se planteó previamente en el marco de la revolución del conocimiento, se requiere el desarrollo de habilidades mentales superiores como el pensamiento crítico y la meta cognición, entre otras, que le permitan el estudio autónomo y la autorregulación permanente de su propio proceso de formación.

EL Instituto José Celestino Mutis, consciente de los retos académicos impuestos por la revolución así entendida, El Modelo Pedagógico Constructivista valora la participación permanente del estudiante para alcanzar los objetivos institucionales propuestos, mediante la aplicación de estrategias pedagógicas que posibilitan en ellos el desarrollo del pensamiento crítico y la autonomía intelectual para la autoevaluación constante de los resultados de su propio proceso de formación.

De esa forma, el mismo estudiante, con la colaboración de sus compañeros, la ayuda del docente, y la asistencia institucional, orientará los ajustes y acciones que garanticen la formación de un ser humano competente e integral, con proyección social, para que lidere la construcción de una sociedad más incluyente, justa y equitativa, tal como lo establece nuestra misión institucional. En tal sentido, el enfoque constructivista, por cuanto le da primacía a la formación de personas integrales con compromiso ético, que busquen su autorrealización, que aporten al tejido social y que, además serán egresados idóneos y emprendedores, con la capacidad de adaptarse y de renovarse permanentemente de acuerdo con las exigencias del entorno.

La guía de un enfoque Constructivista que enfatiza en asumir las competencias como habilidades, conocimientos y destrezas para resolver dificultades en los procesos laborales – egresados, desde el marco organizacional, basándose en los principios pedagógicos fundamentales propuestos por el Constructivismo, define sus propias características, enmarcadas en las necesidades educativas del siglo XXI, tratando de ofrecer información sustentada que permita dar respuesta a las siguientes preguntas: ¿Para qué enseñar en el contexto histórico actual? ¿Cuál es el tipo de persona que se quiere formar? ¿Qué se debe



enseñar? ¿Cómo enseñar? ¿Cuándo enseñar? ¿Dónde enseñar?
¿Qué, cómo, cuándo y dónde evaluar?; las cuales se tratan de responder a continuación.

¿Para qué enseñar en el contexto histórico actual?

La respuesta a esta pregunta queda enmarcada en la determinación clara de los fines institucionales, establecidos en el Proyecto Educativo; de los fines por áreas, o departamentos propuestos en el presente proyecto educativo Institucional; y de los fines por componentes, determinados en los contenidos por grados.

No obstante, con base en los requerimientos actuales de la globalización, se tiene como propósito fundamental preparar a los futuros egresados que se forman en el Instituto José Celestino Mutis, para afrontar los retos que les impone el siglo XXI desde la perspectiva de la globalización y la revolución del conocimiento.

¿Cuál es el tipo de persona que se quiere formar?

“Intrínseca e inevitablemente, la educación es una cuestión de valores y objetivos humanos. No es posible ni siquiera empezar a desarrollar un sistema educativo si no se tienen presentes las aptitudes y los conocimientos que se valoran y la clase de persona que se pretende formar cuando el proceso educativo llegue a su fin” (Gardner, 2005). Estas palabras de Howard Gardner ratifican el planteamiento de Kant en el que manifiesta que “el principio fundamental de la educación es que no se debe educar a los niños conforme al presente, sino conforme a un estado futuro mejor de la especie humana; es decir, conforme a la idea de humanidad y de su completo destino”. Ahora, “si se entiende que una relación formativa es la que produce en sus protagonistas un incremento del conocimiento útil para conseguir la plasmación material de valores en la vida social” (Domínguez, 1992), es ineludible aceptar el reto de educar a las nuevas generaciones resaltando permanentemente, en todos los escenarios educativos, los valores humanos que orientarán la adecuada aplicación social de los conocimientos, habilidades y destrezas que los futuros egresados adquieran en los claustros académicos.

Por ello, el modelo pedagógico debe adaptarse para orientar el desarrollo de competencias cognitivas procedimentales y actitudinales, formando egresados que constituirán la fuerza productiva. Estas acciones deben llevar a la preparación de estudiantes con un gran talento humano, excelencia académica, liderazgo, e interés para participar activamente en los diversos ámbitos de la vida regional, nacional e Internacional procurando su formación mediante la aplicación de estándares de calidad, de acuerdo con los requerimientos de la sociedad contemporánea.

¿Qué se debe enseñar?



Tal como lo afirma Blanca López (2000), “los proyectos de la educación moderna se encaminan a dar una particular atención a los materiales que pueden ser más relevantes para mejorar el desarrollo de los estudiantes respecto al pensamiento y otros procesos mentales superiores, como son la toma de decisiones, la meta cognición, la resolución de problemas, el pensamiento crítico, el pensamiento creativo y la comunicación con razonamiento”. Las exigencias de la globalización nos obligan, por lo tanto, a preparar estudiantes con habilidades mentales superiores aptos para analizar y reflexionar críticamente la gran cantidad y diversidad de información, así como las situaciones, que tendrán que enfrentar desde múltiples contextos para tomar decisiones acertadas, en poco tiempo y al menor costo, asegurando la máxima calidad de lo que hablen, escriban, hagan, o creen.

Por lo anterior, es fundamental el desarrollo de los procesos cognitivos, especialmente los relacionados con las habilidades del pensamiento crítico, el cual surge como una gran alternativa para la formación de estudiantes autónomos, meta cognitivos, reflexivos, altamente competitivos e íntegros, no sólo por los conocimientos, habilidades y destrezas técnicas, tecnológicas y científicas que puede desarrollar en ellos, sino por los valores humanos que caracterizan a los pensadores críticos. Este planteamiento se apoya en el hecho de que según Paul (citado por López, 2000) “el pensamiento crítico se incorpora a ciertos modos de pensamiento, como el pensamiento científico, matemático, histórico, antropológico, económico, moral y filosófico”.

En tal sentido, se debe favorecer: el mejoramiento de las dimensiones humanas, que garanticen el comportamiento apropiado en los múltiples contextos en que interactúen los estudiantes y egresados; la capacidad de estudio autónomo que coadyuve a la búsqueda individual y permanente del conocimiento; y la adquisición de habilidades operativas, que conlleven a un alto nivel de desempeño. En otras palabras, el modelo debe abordar la educación desde la perspectiva de la formación integral, teniendo en cuenta que el ser humano es afectivo, cognitivo y práctico. En tal sentido, desarrolla y aplica las estrategias pedagógicas y didácticas necesarias para orientar la adquisición de competencias cognitivas procedimentales y actitudinales, desde los diferentes escenarios académicos en que se imparte la formación de los estudiantes del Instituto José Celestino Mutis, con el propósito de impulsar respectivamente el saber ser, saber conocer, el saber hacer y el saber convivir que han sido declarados en el proyecto educativo institucional -PEI-.

¿Cómo enseñar?

Para garantizar la eficacia el Instituto José Celestino Mutis se propone a desarrollar acciones tendientes a identificar los estilos de estudio de los estudiantes, así como los estilos de enseñanza de los docentes; de tal forma que, con base en los más avanzados criterios de la ciencia cognitiva, se puedan aplicar diferentes estrategias pedagógicas y



didácticas que conlleven al máximo aprovechamiento de la capacidad cognitiva del estudiante y de la capacidad de enseñanza del docente.

Se basa en la orientación de cursos cuyos principales actores son los estudiantes y sus estilos de estudio, mediante la utilización de técnicas constructivistas. Para ello, el docente genera las acciones necesarias para motivar el entusiasmo de los estudiantes a través de las áreas, departamentos o Ciclo Lectivo Especial Integrado (CLEI), explicando claramente desde el principio cuál es su objeto de estudio, y en qué radica su importancia, haciendo énfasis en los criterios para su aplicación específico. También hace un diagnóstico para verificar los conocimientos previos que tienen los estudiantes sobre los contenidos y los diferentes temas o unidades que lo componen; mostrando posteriormente los conocimientos desarrollados por la ciencia, así como las técnicas o métodos difundidos para la solución de los ejercicios y problemas respectivos.

De acuerdo a la modalidad educación, por departamentos y por Ciclos Lectivos Especiales Integrados CLEIs, el docente buscará, de manera permanente, valorar la comprensión de los estudiantes respecto al tema, invitándolos a que opinen sobre el mismo mediante un diálogo socrático; es decir, haciendo preguntas cuyas respuestas generan nuevas preguntas, con el fin de procurar el desarrollo del pensamiento crítico y de sus competencias interpretativa, argumentativa y propositiva. El uso de Foros, material documental (como artículos, noticias, libros electrónicos entre otras herramientas de comunicación asíncronas son herramientas que posibilitan el intercambio de mensajes e información entre los estudiantes y el docente y entre estudiantes, las cuales deberán ser permanentemente desarrollados y supervisados por los docentes, que se convierte en un orientador, motivador, evaluador activo del proceso de estudio.

Con el propósito de garantizar la máxima asimilación de los conocimientos adquiridos por los estudiantes, el docente diseñará situaciones problémicas extraídas específicamente con las cuales se orienta el área, módulo o departamento, que permitan a los estudiantes comprender cómo se aplican los conocimientos adquiridos, construir sus propios conocimientos, explorar diversas alternativas de solución, plantear preguntas, reflexionar sobre algunos conceptos fundamentales del curso, y estructurar de forma creativa las soluciones que consideren pertinentes a los problemas propuestos desde diversas perspectivas. Las situaciones problémicas deben ser formuladas de acuerdo a los diferentes niveles de formación y pueden ser extraídas de diversos contextos, como el académico o el social, entre otros; pero, también pueden derivarse de distintas áreas del conocimiento, como las matemáticas, las ciencias naturales y experimentales, la tecnología, de la información y de la comunicación, entre otras.

Con el mismo propósito, se motiva la participación de los estudiantes en diversas actividades investigativas desde sus inicios en los primeros períodos académicos, a través de la formación



investigativa como eje transversal del currículo; la cual posibilita tender un puente de coherencia entre la teoría disciplinar o interdisciplinar, la cotidianidad del estudiante, sus experiencias y el contexto social, dinamizando de esa manera, tanto el desarrollo personal y profesional del estudiante, como el curricular institucional.

Concebida de esta forma, la formación investigativa como eje transversal del currículo busca promover la producción y el desarrollo de conocimientos en cada uno de los programas académicos y asumir una concepción integrada, donde el compromiso docente-estudiante propicie las condiciones para avanzar a procesos, haciendo frente de esta manera a los desafíos del tercer milenio y a las exigencias de calidad establecidas.

3.1.3 Enfoque Metodológico

Para garantizar la formación integral, se promueve el desarrollo permanente, desde diferentes escenarios académicos, de tres tipos de competencias, las competencias básicas y las competencias específicas y uno adicional que generalmente recibe el nombre de competencias transversales, por lo tanto es importante tener claro lo que se concibe en primera instancia por competencias, para luego hablar de cada una de estas: competencias básicas, competencias Transversales y competencias específicas.

Para el Instituto José Celestino Mutis, se entiende por competencias la apropiación de un conocimiento, el desarrollo de habilidades dentro de un marco social que tienen una aplicación dentro de la vida práctica, proporcionando al individuo herramientas que le permitan desenvolverse dentro de un campo, cualquiera que sea éste, el conocimiento que el individuo adquiere a través de teorías, conceptos; las habilidades desarrolladas, deben estar enmarcadas dentro de unos niveles de complejidad mental, de tal forma que sea capaz de Interpretar, dar argumentos sólidos y sustentados y al mismo tiempo brindar posibilidades de solución a las situaciones problemáticas.

3.1.4 Estilo pedagógico

En el estilo pedagógico se da gran importancia a humanizar el proceso enseñanza-aprendizaje, el papel del docente consiste en ayudar a detectar y desarrollar los procesos de enseñanza y evaluación acordes con el modelo pedagógico ; el docente planea sus actividades para apoyar a sus estudiantes tomando en cuenta las diversas clases de aprendizaje e inteligencias, y es un evaluador en el proceso; el estudiante responde, es participativo y activo, está orientado a la reflexión y a la crítica para incrementar la creatividad y la resolución de problemas que son la clave para el desarrollo del conocimiento y del aprendizaje. La acción del docente consiste en



generar el aprendizaje, tener presente el desarrollo de los estudiantes, crear condiciones y espacios que lo propicien y refuercen, en el medio ambiente y en el medio social. Acorde con nuestro estilo se da predominio a las estrategias para nuestro caso el trabajo cooperativo y construcción social de los aprendizajes.

3.1.5 Prácticas Pedagógicas

La planeación. Contempla la definición de objetivos claros y de actividades asociadas a desempeños esperados; comprende la estructura, gestión y desarrollo de clase, al igual que la preparación de materiales y la asignación de tiempos a las diferentes actividades; y finalmente, incluye el seguimiento al aprendizaje.

La buena planeación refleja el conocimiento de los conceptos importantes de la disciplina y cómo estos se relacionan entre sí y con otras disciplinas, muestra la comprensión de las relaciones y prerrequisitos entre los temas y conceptos, comprende la conexión de las estructuras cognitivas necesarias que garantizan la comprensión del estudiante.

Las planeaciones y clases del profesor deben reflejar que está familiarizado con una amplia gama de enfoques didácticos eficaces en la disciplina y que tiene la capacidad de anticipar los errores de comprensión o las dificultades de los estudiantes.

La enseñanza es una actividad con propósito; incluso las actividades más imaginativas están dirigidas hacia cierto aprendizaje deseado. Por lo tanto, definir y establecer los resultados de la enseñanza implica identificar exactamente lo que se espera que los alumnos aprendan. Los desempeños deben describir lo que los estudiantes van a hacer y lo que van a comprender.

Los resultados de la práctica pedagógica deben reflejar aprendizajes importantes y deben prestarse a diversas formas de evaluación a través de las cuales todos los estudiantes podrán demostrar su comprensión de los contenidos. El conocimiento del profesor sobre los recursos para usar en clase y para ampliar sus habilidades profesionales debe ser extenso e incluir los recursos que están disponibles a través de la Institución Educativa, en la comunidad, a través de las organizaciones profesionales, las universidades y en Internet.

Se evidencia la existencia de planeación en clase cuando se observan las siguientes características:

- La clase tiene objetivos claramente definidos.
- Las actividades están organizadas en una estructura básica: Inicio, Desarrollo y Cierre.
- Las actividades favorecen el aprendizaje y están asociadas a desempeños esperados.
- Hay materiales pensados, listos y preparados para cada una de las actividades.
- Hay tiempos asignados para el desarrollo de las actividades.



- Hay actividades de valoración continua para saber si los objetivos se cumplieron y para monitorear la comprensión de los estudiantes.

El Conocimiento Didáctico del Contenido. El concepto conocimiento didáctico del contenido se refiere a los modos en que los docentes comprenden y representan los temas disciplinares en sus prácticas. Es decir, que además de conocer los contenidos claves de la materia, los Docentes demuestran conocer las estrategias para su enseñanza y anticipan las posibles dificultades y concepciones erróneas que pueden traer sus estudiantes.

La Reflexión. La reflexión permanente es una de las estrategias más poderosas para mejorar las prácticas Docentes, a través de preguntas como: ¿Dónde se encuentra mi práctica docente hoy en día? ¿Dónde debería estar mi práctica? ¿Qué aspectos de mi práctica debo mejorar? La reflexión permanente es una práctica que permea todas las actividades de crecimiento profesional.

El aprendizaje cooperativo. El aprendizaje cooperativo es una estrategia pedagógica que tiene como objetivo promover el trabajo en grupos de los estudiantes, para que puedan alcanzar un objetivo en común, que no solamente beneficie a un miembro del grupo en particular, sino que también sea valioso para el grupo en general. Esta estrategia permite optimizar el aprendizaje de todos los alumnos, a su vez que favorece las relaciones entre ellos y la valoración de la diversidad.

El uso de módulos y materiales: El módulo escolar resulta ser un material privilegiado en los procesos de producción, traducción y transmisión de los contenidos escolares; ocupa un lugar predominante en los procesos de organización y selección de los contenidos que serán enseñados en el contexto del aula. Constituye una herramienta clave de los procesos de enseñanza y aprendizaje que ocurren en el contexto del aula. Los módulos son una herramienta fundamental en los procesos de enseñanza y aprendizaje porque su uso correcto y eficiente en el aula facilita el proceso de planeación y de ejecución de la clase, y permite mejorar la comprensión de la materia y el desempeño de los estudiantes.

3.1.6 Estrategias de Enseñanza y Evaluación

Estrategias de Enseñanza. A continuación, destacamos las estrategias para el aprendizaje significativo centradas en el aprendizaje experiencial y situado, que se enfocan en la construcción del conocimiento en contextos reales, en el desarrollo de las



capacidades reflexivas, críticas y en el pensamiento de alto nivel, así como en la participación en las prácticas sociales auténticas de la comunidad.

- Aprendizaje centrado en la solución de problemas auténticos.
- Análisis de casos .
- Método de proyectos.
- *Prácticas situadas o aprendizaje in situ en escenarios reales.
- Trabajo en equipos cooperativos.
- Ejercicios, demostraciones y simulaciones situadas.

Estrategias de Evaluación. Toda actividad educativa que exige comprobar un aprendizaje significativo implica hacer una evaluación y expresar un juicio de valor; es decir, que al realizar una práctica evaluativa siempre existe una intencionalidad educativa, la misma que responde a una determinada concepción del ser humano; ello obliga a identificar, el ¿cómo es?, es decir, aspectos y características tales como: a. Integrada, en razón a que constituye una fase que conforma la programación, el desarrollo y gestión del planeamiento y la planificación del currículo. b. Integral, porque el estudiante debe ser evaluado en su progreso formativo e incorporación del aprendizaje significativo (aspecto académico), el mismo que se revela a través de su capacidad de información, comprensión, análisis, síntesis, aplicación y valoración; así como en sus actitudes, intereses, habilidades, hábitos de trabajo, destreza motriz, valores, entre otras competencias.

3.2 PLAN DE ESTUDIOS Y CRITERIOS DE EVALUACION DEL APRENDIZAJE

3.2.1 Currículo

Es el conjunto de criterios, planes de estudio, programas, metodologías, y procesos que contribuyen a la formación integral y a la construcción de la identidad cultural nacional, regional y local, incluyendo también los recursos humanos, académicos y físicos para poner en práctica las políticas y llevar a cabo el proyecto educativo institucional del Instituto José Celestino Mutis. Este componente define lo que los estudiantes van a aprender en cada área, asignatura, ciclo y proyecto transversal, el momento en el que lo van a aprender, los recursos a emplear, y la forma de evaluar los aprendizajes.

Sus componentes esenciales son: el plan de estudios, el enfoque metodológico, los recursos para el aprendizaje, la jornada escolar y los procesos de evaluación.



3.2.2. Plan de Estudios. El plan de estudios se estructura anualmente desde la Rectoría de la Institución con la aprobación del consejo académico y el consejo directivo a través de un acuerdo y/o resolución rectoral. Este plan cuenta con el listado de áreas con su intensidad horaria; además incluye el conjunto de proyectos pedagógicos acorde a la normatividad regida por el Dec. 1075 de 2015 brindando una formación integralmente a los estudiantes.

Es importante señalar la obligatoriedad de tener soportado en el respectivo plan de estudios, todos y cada uno de los planes de área, planes de clase (por ciclo, periodos, áreas, asignaturas y/o proyectos) proyectos pedagógicos, enseñanza obligatoria, así como soportar lo referente a lo exigido por la normatividad vigente.

ASIGNATURA	CICLO	I.H.S. PRESENCIAL	I.H.S. (EXTRA CURRICULAR)
Ciencia Naturales	III-IV-V-VI	10 H C/U	10 H C/U
Física	V-VI	10 H C/U	10 H C/U
Química	V-VI	10 H C/U	10 H C/U
Ciencias Sociales	III-IV-	10 H C/U	10 H C/U
Educación Artística	III-IV-V-VI	10 H C/U	10 H C/U
Educación Ética	III-IV-V-VI	10 H C/U	10 H C/U
Educación Física, Recreación y Deportes	III-IV-V-VI	10 H C/U	10 H C/U
Educación Religiosa	III-IV-V-VI	10 H C/U	10 H C/U
Lengua Castellana	III-IV-V-VI	10 H C/U	10 H C/U
Idioma Extranjero	III-IV-V-VI	10 H C/U	10 H C/U
Matemáticas	III-IV-V-VI	10 H C/U	10 H C/U



INSTITUTO JOSE CELESTINO MUTIS

Municipio de Abrego, Norte de Santander

Aprobado por la Resolución No. 006614 del 9 de Noviembre de 2022

DANE 354003002396

NIT 807.002.278_7

Tecnología e Informática	III-IV-V-VI	10 H C/U	10 H C/U
Ciencias Económicas y Políticas	V-VI	10 H C/U	10 H C/U
Filosofía	V-VI	10 H C/U	10 H C/U

Plan de Área. A través el plan de área se describen las acciones que se seguirán en la aplicación del modelo educativo escogido, el Instituto José Celestino Mutis ha elaborado el formato para el plan de área de la siguiente manera:

PROCESO DE GESTION ACADEMICA
PLAN DE AREA
EDUCACION ARTISTICA
INTEGRANTES
1. IDENTIFICACION DEL AREA (PRESENTACION)
2. JUSTIFICACION
3, MARCO TEORICO
4. OBJETIVOS GENERALES
5. OBJETIVOS ESPECIFICOS
6. ESTANDARES
7. ESTRUCTURA CONCEPTUAL DEL AREA
8. ESTRUCTURA CURRICULAR



9. (Filosofía, valores del área, perfil del área, rol del docente y rol del estudiante)
10. METODOLOGIA (ENFOQUE METODOLOGICO)
11. ESTRATEGIA DE EVALUACION
12. RECURSOS
13. BIBLIOGRAFIA

(Ver Anexo Planes de Área)



Planeamiento Curricular. La planificación Curricular es parte esencial para el ámbito educativo, es un proceso determinante para el tipo de estudiante que queremos formar y de esta manera convertir el escenario educativo en un proceso eficaz y eficiente, logrando estudios significativos en cada uno de los estudiantes.

La educación es un proceso en el que, para generar estudios significativos, se consolida en la planificación curricular. La base del progreso de la enseñanza y el estudio radica en los planteamientos de una correcta y adecuada planificación, en donde se tome en consideración la situación de la comunidad educativa para conocer su realidad y partir de las necesidades detectadas; todos estos aspectos son parte del currículo.

En muchas ocasiones las instituciones educativas se centran en el que enseñar, dejando de lado el con qué, cómo enseñar, con qué aprender y cómo aprender; así consideramos dentro de un estudio los contenidos, el tiempo, las estrategias, los resultados y los recursos necesarios.

“La planeación curricular es un plan o proceso que norma y conduce explicativamente un proceso concreto y determinado de enseñanza estudio, que se lo realiza en una institución educativa. Es un conjunto interrelacionado de conceptos, posiciones y normas, estructurado en forma anticipada a acciones que se quiere organizar. Es una construcción conceptual destinada a conducir acciones y de ellas se desprenden evidencias que hacen posible introducir ajustes o modificaciones al plan.”

3.2.3 Sistema Institucional de Evaluación de estudiantes: Actualmente se han implementado una serie de cambios reformas y transformaciones curriculares de búsqueda de calidad y racionalidad en los contenidos de la educación; en este sentido la discusión sobre la evaluación de los estudiantes cobra vital importancia ya que es el elemento articulador de los procesos de enseñanza y estudio que permitirá que estos cambios lleguen a buen término y sean efectivos.

El decreto 1290 del 16 de abril del año 2009, tiene como objeto reglamentar la evaluación y promoción de los estudiantes de los niveles de educación básica y media, que deben realizar los establecimientos.



Desde esta perspectiva, la evaluación en la Institución está orientada como un proceso que garantiza una acción continua e integral, cuyos objetivos son: Valorar los logros de los estudiantes, reconocer sus dificultades, determinar su promoción y suministrar información para la evaluación institucional.

(Ver anexo SIE)

3.3 ACCIONES PEDAGÓGICAS RELACIONADAS CON LA ENSEÑANZA OBLIGATORIA Y PROYECTOS PEDAGÓGICOS TRANSVERSALES



El proyecto pedagógico es una estrategia de estudio que articula teoría y la práctica durante el proceso formativo de los estudiantes del Instituto José Celestino Mutis.

1. Educación para la sexualidad y construcción de ciudadanía (PESCC).
2. Educación Ambiental (PRAE) (EA).
3. Hábitos y estilos de vida saludable (HEVS).
4. Movilidad segura en la comunidad educativa (MS), Ley 1503 de 2011 y Decreto 2851 de 2013.



5. Educación financiera y emprendimiento (EF), Ley 1014 de 2006.
6. Educación para el ejercicio de los derechos humanos (DDHH).
7. La Cátedra de la Paz (Ley 1732 de 2014 y Decreto 1038 de 2015).
8. Proyecto de aprovechamiento del tiempo libre.

Cruce de áreas con estándares de competencias, con proyectos transversales y con orientaciones curriculares. Los docentes líderes de los proyectos transversales del Instituto José Celestino Mutis, en coordinación con otros sectores con compromiso en el tema, una vez definido el marco conceptual, y en el marco de la Ley 1620 de 2013 y el Decreto Reglamentario 1965 de 2013, procedieron a definir los aspectos prioritarios para la formulación, implementación y seguimiento de los proyectos pedagógicos transversales, describiendo los lineamientos para su institucionalización en los distintos ambientes escolar para el desarrollo de competencias ciudadanas y científicas en el establecimientos educativo, los cuales se verán reflejados en el currículo y el plan de estudios de la Institución

De acuerdo con la matriz pedagógica de la transversalidad, se deben tener en cuenta aspectos como los siguientes:

- Eje temático común (Hilo conductor).
- Logro (lo que queremos lograr).
- Competencias ciudadanas y científicas a las que apunta.
- Articulación con otros proyectos.
- Articulación con las áreas (Transversalidad e interdisciplinariedad), (¿Cómo hacerlo?).
- Población beneficiaria (Grados), (¿Con quiénes?).
- Responsables.
- Recursos (humanos, físicos y financieros).
- Resultado o Producto esperado.



3.4 POLÍTICAS INSTITUCIONALES PARA USO DE LAS TIC, INVESTIGACIÓN Y CULTURA EMPRENDIMIENTO.

La investigación, entendida como una competencia inherente al ser humano que posibilita el descubrimiento y la orientación de su quehacer intencionado, es un proceso que debe estar presente durante toda la construcción y desarrollo del Proyecto Educativo Institucional (PEI) del Instituto José Celestino Mutis. La investigación permite la comprensión de la realidad y la identificación de las fuerzas sociales, el análisis crítico de las necesidades y de las relaciones que se entrecruzan en la experiencia humana, para generar opciones de cambio. Esto conlleva, por tanto, una concepción de ser humano, de sociedad, de conocimiento, de cultura y de comunicación. La investigación, como ya se ha dicho, es una herramienta que permite a la comunidad educativa realizar un diagnóstico confiable, interpretar la realidad y establecer estrategias para afectarla, identificar causas, efectos, tendencias y socializar sus hallazgos. El maestro tiene papel significativo, como investigador de la cotidianidad pedagógica y podrá liderar este proceso, y deberá ser consciente de los fundamentos que le permitirán hacerlo.

Políticas de Investigación en el Instituto. la investigación cumple los siguientes objetivos:

Desarrollar en la comunidad estudiantil una cultura crítica, de indagación e investigativa que le permita generar y comprobar conocimientos orientados al desarrollo de la ciencia, los saberes y la técnica y a la adaptación de tecnologías para la búsqueda de soluciones a problemas de la cotidianos.

Propiciar la generación de nuevos conocimientos, la validación en nuestro medio de los ya adquiridos y su aplicación en las diferentes áreas que forman parte del plan de estudios de la Institución.

Formar en el educando una actitud racional frente a su desempeño en la sociedad como bachiller, por medio de la familiarización con el método científico sobre el cual debe fundamentar una actitud crítica permanente, que le permita evaluar y seleccionar los nuevos conocimientos, tecnologías y técnicas que aplicará en el desempeño de su vida.



Principios: Constituirán principios de la Política de Investigación de la Institución Educativa los siguientes:

- a. Generación de conocimientos que contribuyan al desarrollo científico, tecnológico, académico, cultural, social y económico de la comunidad, la ciudad y la región.
- b. Adopción del trabajo cooperativo como estrategia para la producción de conocimiento.
- c. Evaluación permanente de toda la actividad de investigación con el fin de optimizar la utilización del talento humano y los recursos institucionales.

El emprendimiento: El emprendimiento es una forma de pensar, razonar y actuar centrada en las oportunidades, planteada con visión global y llevada a cabo mediante un liderazgo equilibrado y la gestión de un riesgo calculado, su resultado es la creación de valor que beneficia a la empresa, la economía y la sociedad. (Ley 1014 de 2006, art. 1º).

En el Instituto José Celestino Mutis el emprendimiento, desde un enfoque de desarrollo humano integral es entendido como una forma de pensar, sentir y actuar para la creación de valor, lo cual permite a nuestra comunidad educativa proponer espacios y escenarios de formación para:

- Construir conocimientos y desarrollar hábitos, actitudes y valores necesarios para generar acciones orientadas al mejoramiento personal y a la transformación del entorno y de la sociedad.
- Dar soluciones a las necesidades humanas presentes en la comunidad, con un sentido de ética y responsabilidad social y una perspectiva de desarrollo sostenible.
- Promover la cooperación y el trabajo en equipo en todos los miembros de la comunidad.
- Fortalecer en los estudiantes la capacidad de conseguir y conservar un empleo, acceder a diferentes alternativas laborales y a posibilidades de autoempleo.
- Consolidar procesos de articulación del establecimiento educativo con el sector productivo, la educación superior y la educación para el trabajo.



Las Competencias Laborales Generales (CLG) son el conjunto de conocimientos, habilidades, actitudes y valores que un joven estudiante debe desarrollar para desempeñarse de manera apropiada en cualquier entorno productivo, sin importar el sector económico de la actividad, el nivel del cargo, la complejidad de la tarea o el grado

de responsabilidad requerido. Con ellas, un joven actúa asertivamente, sabe trabajar en equipo, tiene sentido ético, maneja de forma acertada los recursos, puede solucionar

problemas y aprende de las experiencias de los otros. Asimismo, adquiere las bases para crear, liderar y sostener negocios por cuenta propia. Puede afirmarse que con el estudio de estas competencias, un estudiante, al culminar su educación media, habrá desarrollado capacidades y habilidades que le permiten tener una inteligencia práctica y una mentalidad emprendedora para la vida productiva e incluso para actuar en otros ámbitos.

Vistas así, las Competencias Laborales Generales se constituyen en recursos permanentes que las personas no sólo pueden utilizar en su vida laboral, sino que les permiten desempeñarse de manera adecuada en diferentes espacios y seguir aprendiendo.



De igual forma la jornada de fin de semana o por CLEIs se esmera en formar a los estudiantes en orientación laboral, incentivando la comunicación, trabajo en equipo, liderazgo, manejo de conflictos, capacidad de adaptación y la proactividad en especial, que los jóvenes de nuestra institución no vean limitantes en sus proyectos o actividades, sino que por el contrario sigan adelante a pesar de las dificultades encontradas y que se logre el objetivo realizar actividades con eficiencia y eficacia. Esto indica que al estudiante se está orientando su vínculo desde el Instituto con el sector productivo.

Tecnologías de la información y comunicación: Las TIC en el Instituto hacen referencia a un concepto sumamente amplio, convierte la labor pedagógica en algo dinámico y convergente al tener dominio de herramientas digitales, medios audiovisuales, Internet, multimedia, interactividad, comunicación, al mismo tiempo imponen la apropiación de nuevas competencias de multitarea, participación, resolución de problemas, producción y aprendizaje colaborativo.

En la actualidad, las TIC atraviesan todos los campos de la sociedad, pero es en el ámbito de la educación donde se hace necesario el análisis de sus posibilidades y sus restricciones para generar experiencias didácticas innovadoras. La inclusión de las TIC en el Instituto ha propuesto nuevos escenarios educativos (sala informática) y variadas estrategias de enseñanza, poniendo en juego diversos modos de aprender, al tiempo que han permitido desarrollar competencias para desenvolverse en el nuevo contexto social.

3.5 ARTICULACION DE LA EDUCACIÓN CON EL MUNDO PRODUCTIVO.

Desarrollar competencias para la vida implica la formación de competencias laborales, es decir, competencias asociadas a la productividad y la competitividad.

La experiencia del país muestra que los jóvenes necesitan mejores herramientas conceptuales y metodológicas que les posibiliten desempeñarse con éxito en su quehacer laboral y una propuesta educativa que los prepare para enfrentar con seguridad el desafío y la responsabilidad de ser productivos para sí mismos y para quienes lo rodean. Esta necesidad se acrecienta en la actualidad cuando los cambios



sociales, económicos, culturales y tecnológicos plantean cada día nuevas exigencias al mundo productivo.

3.6 ESTRATEGIAS PARA LA GESTIÓN DEL TIEMPO ESCOLAR Y CALENDARIO ACADÉMICO.

El Calendario Institucional es el sistema de distribución racional del tiempo destinado a la planeación, organización, ejecución y evaluación de actividades curriculares en la Institución Educativa Agustina Ferro para los niveles de educación preescolar, básica y media, donde se determinan las fechas precisas de iniciación y finalización de las siguientes actividades.

Para docentes y directivos docentes:

- Cuarenta (44) semanas de trabajo académico con estudiantes, distribuido en dos semestres
- Cinco (5) semanas de actividades de desarrollo institucional.

Para estudiantes:

- Cuarenta (44) semanas de trabajo académico, distribuido en dos semestres
- Receso estudiantil.

Tiempo Escolar para la educación formal de adultos:

CICLO I: El cuál corresponde a los grados 1°, 2° y 3° de primaria con 40 semanas de duración anual y 880 horas de trabajo académico.

CICLO II: El cuál corresponde a los grados 4° y 5° de la educación básica primaria con 40 semanas de duración anual y 880 horas de trabajo académico.

CICLO III: El cuál corresponde a los grados 6° y 7° de la educación básica secundaria con 40 semanas de duración anual y 880 horas de trabajo académico.

CICLO IV: El cuál corresponde a los grados 8° y 9° de primaria con 40 semanas de duración anual y 880 horas de trabajo académico.

CICLO V: El cuál corresponde al grado 10° de la educación media con 22 semanas de duración anual y 440 horas de trabajo académico.

CICLO VI: El cuál corresponde al grado 11° de la educación media con 22 semanas de duración anual y 440 horas de trabajo académico. Los ciclos anteriores se desarrollan en



la modalidad semipresencial.

Población atendida en la educación básica: Las personas con edades de trece (13) años o más, que no han ingresado a ningún grado del ciclo de educación básica primaria o hayan cursado como máximo los tres primeros grados. Las personas con edades de quince (15) años o más, que hayan finalizado el ciclo de educación básica primaria “y demuestren que han estado por fuera del servicio público educativo formal, dos (2) años o más” Sentencia T-1290-00. Población atendida en la educación media: Las personas que hayan obtenido el certificado de estudios del bachillerato básico de que trata el artículo 22 del decreto 3011 de 1997, o las personas de dieciocho (18) años o más que acrediten haber culminado el noveno grado de la educación básica.

El tiempo es un recurso educativo que debe ser gestionado. Es necesario planificar y organizar eficazmente los tiempos reduciendo su pérdida y evitando tanto la improvisación como la rutina. El profesor debe asumir que el horario de trabajo es más que el tiempo lectivo dedicado a la enseñanza directa con alumnos. La preparación de las clases, corregir y evaluar, la coordinación vertical y horizontal con los compañeros, las entrevistas con el orientador y con los alumnos, constituyen el tiempo, mal llamado a veces, complementario. Los equipos directivos deben asumir la gestión de estos tiempos.

Jornada escolar

De conformidad con el artículo 1 y 2 del Decreto 1850 de 2002 la Jornada escolar, es el tiempo diario que dedica el establecimiento educativo a sus estudiantes en la prestación directa del servicio público educativo, de conformidad con las normas vigentes sobre calendario académico y con el plan de estudios. Con base en ello se establece el horario de la jornada escolar, el cual será definido por el rector al comienzo de cada año lectivo, de conformidad con las normas vigentes, el proyecto educativo institucional y el plan de estudios y debe cumplirse durante las cuarenta (44) semanas lectivas establecidas por la Ley 115 de 1994 y fijadas por el calendario académico de la respectiva entidad territorial certificada (44 para Ciclos).



El horario de la jornada escolar debe permitir a los estudiantes, el cumplimiento de las siguientes intensidades horarias mínimas, semanales y anuales, de actividades pedagógicas relacionadas con las áreas obligatorias y fundamentales y con las asignaturas optativas, para cada uno de los ciclos de la educación básica y media, las cuales se contabilizarán en horas efectivas de sesenta (60) minutos.

HORARIO FIN DE SEMANA

HORAS SEMANALES NIVEL – CICLO	HORAS EFFECTIVAS EN MINUTOS	HORAS SEMANALES	HORAS ANUALES
CICLO SECUNDARIA	1 HORA 60 MINUTOS	10 Presenciales	440
ACTIVIDADES LÚDICAS, CULTURALES, DEPORTIVAS Y SOCIALES	1 HORA 60 MINUTOS	1	40

Jornada Laboral

La jornada laboral es entendida como el tiempo que los estudiantes, docentes, directivos y personal administrativo permanecen efectivamente dentro de la institución educativa **(10 horas fines de semana) ver horario jornada.**

Calendario académico. Ver anexo



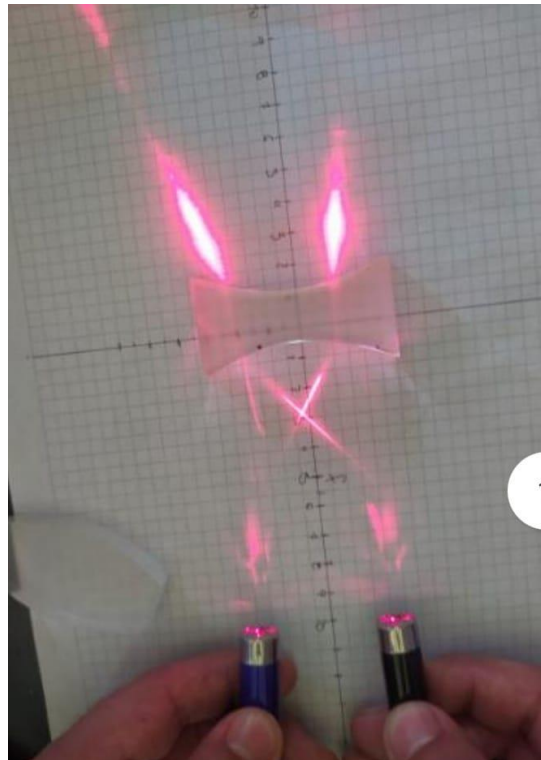

CAPITULO 4. COMPONENTE DE INTEGRACION COMUNITARIO



El componente comunitario del PEI incluye los procesos de accesibilidad, proyección a la comunidad, participación, convivencia y prevención de riesgos.

Proceso de la Gestión Comunitaria involucra la atención a grupos poblacionales vulnerables o en situación de vulnerabilidad que experimentan barreras de aprendizaje y participación.

El PEI consagra el principio de la participación comunitaria e integración de la educación Inclusiva como una política de empoderamiento estratégica que ha permitido el crecimiento y desarrollo de la institución, mediante el cual la participación comunitaria ha sido la gestión que ha generado un alto grado de compromiso y participación en los diferentes procesos y proyectos.



4.1 PROCEDIMIENTOS INSTITUCIONALES DE RELACIÓN CON LAS ORGANIZACIONES COMUNITARIAS.

La administración del servicio educativo garantiza el acceso de los diferentes estamentos escolares en la planificación, ejecución de las decisiones e innovaciones que tienen la injerencia en la vida institucional y surten efecto en la participación, discusión, análisis y adopción de las mismas teniendo en cuenta las características particulares de la población, además de la participación directa en los trabajos como también se tendrá en cuenta la "INCLUSION para la población con necesidades educativas especiales, considerada como la posibilidad de que todas las personas se formen y eduquen en la institución educativa de su sector y puedan gozar de todos los recursos que tiene esta sin que se le discrimine o se limite su participación

La educación recibida por los alumnos debe adecuarse y responder a la realidad individual y a las expectativas de la comunidad, en especial donde vive y se desarrolla. Además de promover y fomentar los procesos organizativos de la comunidad participando activamente con las organizaciones tanto del instituto como de la comunidad que tengan como fin el desarrollo y progreso de la misma y de la institución de fomentar en los alumnos la práctica de la equidad para integrarlos en el diario vivir y ser capaz de producir y transformar su entorno.

La integración será una constante en el trabajo escolar de los alumnos, docentes, personal administrativo, directivo, ex alumnos y representantes de la comunidad, tendrán los espacios pertinentes necesarios para que participen en el proceso de cualificación del servicio educativo, ante todo en el desarrollo de la comunidad, en el respeto a la vida y demás derechos y valores necesarios para la convivencia humana, en la conservación, protección y mejoramiento del medio ambiente para su conservación en procura de mejorar la calidad de la vida con influencia a partir el instituto, haciendo de los alumnos y demás estamentos de participación, ciudadanos capaces de respetar sus propios derechos y respetar los derechos ajenos y la libertad de los demás. Es decir, el proceso de formación no involucre únicamente al alumno, sino que integra a toda la comunidad.



El Instituto José Celestino Mutis en medio de su ámbito de ampliación de cobertura a sus comunidades ha contactado a diversas organizaciones comunitarias para la vinculación en los diversos procesos de formación, adiestramiento, información y capacitación en el manejo de diversas situaciones que afectan o redireccionan su proyectos de vida, con instituciones como:

Hospital Regional de Occidente: Salud integral

Alcaldía Municipal, Gestor Comunitario: Tipos de Violencia, Proyectos de vida, Buena comunicación

Defensa Civil: Primeros auxilios y manejo de extintores

Psicología: Valores, consumo de sustancias psicoactivas y proyecto de vida.

USO DE LA PLANTA FÍSICA Y DE LOS MEDIOS

En la institución educativa se permite el acceso por parte de la comunidad educativa a sus dependencias, siempre y cuando se realice con sentido de pertenencia y responsabilidad. Los espacios existentes se dan al servicio general para fines de superación, conocimiento y desarrollo de diversos proyectos que estén enfocados al progreso de nuestra comunidad educativa, como lo son: el servicio social de los estudiantes, apoyo socioemocional mediante charlas con profesionales, entre otros.

El Consejo Directivo reglamenta la utilización de los espacios físicos, pero es el rector quien autoriza su uso. Para ello, por medio escrito, dirigido al rector se solicita su préstamo, teniendo en cuenta los siguientes aspectos: nombre de quien solicita, tipo de actividad a realizar, recursos que necesita, fecha y tiempo en que se utilizará. Además, deberá tener en cuenta:

- Normas de aseo
- Orden
- Cuidado de la planta física.



4.4 PLAN INSTITUCIONAL DE RIESGOS Y EMERGENCIAS

Los fines de la educación, entendidos como los resultados de los procesos formativos, van más allá de instruir; implican humanizar para construir un estado mejor de calidad de vida de las personas. La humanización, como condición de educación, implica estructurar formas de pensar y actuar para la construcción del ser social que se necesita; un ser con capacidad para reflexionar sobre las dimensiones sociales, económicas, culturales, políticas, físicas y ecológicas de la realidad que le rodea.

Entre las problemáticas ambientales se cuenta el riesgo que incide y los desastres que podrían incidir en el ámbito escolar. Conocer el riesgo es el primer paso para orientar los objetivos pedagógicos y administrativos del instituto, plantear alternativas de solución y tomar decisiones consecuentes que conduzcan hacia la transformación y la movilización social hacia la modificación de las condiciones de riesgo.

4.4.1 Prevención de Riesgos Físicos.

El riesgo se entiende como el conjunto de daños y/o pérdidas sociales, económicas y ambientales que pueden llegar a presentarse en un espacio geográfico y periodo de tiempo determinados

Para conocer el riesgo se necesita indagar sobre sus causas y significados, qué o quiénes lo generan y cuáles pueden ser las consecuencias de acuerdo con las condiciones sociales, culturales, económicas y ecológicas presentes en el territorio. Existen factores de riesgo externos e internos que definen las características y el nivel de los daños y/o las pérdidas que pueden presentarse; estos factores son:

- La amenaza.
- La vulnerabilidad.

Amenaza: La amenaza está representada por la probabilidad de que un fenómeno se presente con una cierta magnitud, en un sitio específico y dentro de un periodo de



tiempo definido. Si bien normalmente se asumen los fenómenos amenazantes como un factor de riesgo físico externo a los bienes o las personas propensos a ser dañados, éstos

fenómenos tienen una estrecha relación con las dinámicas sociales, económicas y ecológicas que los convierten en amenazas.

Tal es el caso de la deforestación que vuelve inestables las laderas o reduce la capacidad de retención de las aguas de las cuencas hidrográficas.

- **Fenómenos de origen natural.** Inherentes a los procesos naturales o dinámica natural del planeta tierra.
- **Fenómenos de origen socio-natural.** Son similares a algunos naturales (p.e. movimientos en masa e inundaciones) pero en este caso son inducidos por actividades humanas como la construcción, minería, etc.
- **Fenómenos de origen tecnológico.** Asociados con actividades industriales y de transporte en donde se manejan altas presiones, y temperaturas, sustancias corrosivas, inflamables o tóxicas. Fallas de sistemas por descuido, falta de mantenimiento, errores de operación, mal funcionamiento, imprudencia, impericia,
- **Fenómenos de origen humano.** Se refiere a acciones directamente humanas. Aquí se tratan solo los no intencionales como las aglomeraciones de público o actos multitudinarios.
- Fenómenos biológicos. Corresponden a epidemias y plagas que resultan afectando a las personas, animales productivos, cultivos y patrimonio ecológico

Vulnerabilidad: La vulnerabilidad es la propensión a sufrir daños o pérdidas por los efectos de un fenómeno amenazante. Esta propensión a sufrir daño puede ser física, económica, política o social. También implica la dificultad para anticiparse a dicho fenómeno, resistirlo y/o recuperarse de manera independiente cuando los daños se manifiestan. La vulnerabilidad es un factor de riesgo interno de las personas, la infraestructura y los ecosistemas producto de los modelos de desarrollo, los cuales tienen inmersos unos procesos de transformación del territorio, urbanización, crecimiento poblacional, explotación de los recursos naturales, distribución del poder y del ingreso que se caracterizan por condiciones sociales y económicas de exclusión,

marginación y pobreza. En este sentido la vulnerabilidad resulta de las “condiciones inseguras de vida que se construyen o se generan como producto de estos procesos”.

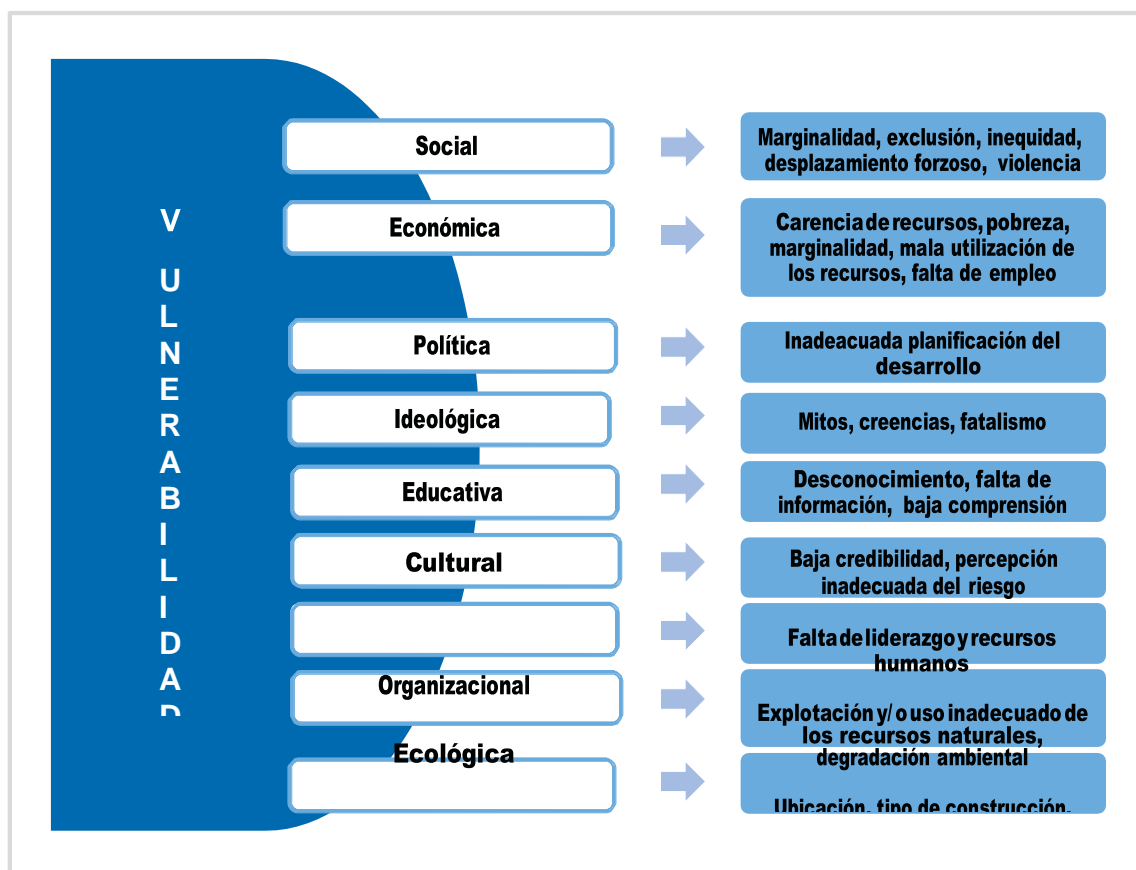

En el Instituto José Celestino Mutis, el manejo pedagógico de la atención riesgos, atención y prevención desastres de lleva a cabo a través de Proyecto Transversal (Ver Anexo)

Prevención de riesgos psicosociales. La institución ha identificado los principales problemas que constituyen factores de riesgo para sus estudiantes y la comunidad (ETS, embarazo adolescente, consumo de sustancias psicoactivas, violencia intrafamiliar, abuso sexual, físico y psicológico etc.) y diseña acciones orientadas a su prevención.

Además, tiene en cuenta los análisis de los factores de riesgo sobre su comunidad realizados por otras entidades.



Con el acompañamiento de la Policía de Infancia y Adolescencia, la Secretaria de Salud del Municipio de Ocaña se hacen campañas de prevención frente al consumo de sustancias psicoactivas, desde el proyecto de Salud Pública.

Los docentes del área de Ciencias Naturales realizan talleres sobre prevención frente al abuso sexual, en compañía de quienes lideran el proyecto de educación sexual y equidad de género. También se intervienen y se remiten situaciones de maltrato que se evidencian en el interior del aula a la oficina de Orientación Escolar como instancia encargada de este proceso, para realizar el respectivo seguimiento y remisión a la entidad correspondiente.

4.4.3 Programa de salud y seguridad. La institución ha incorporado en su plan de estudios la prevención de desastres y la inclusión del tema de riesgos a través del proyecto de Seguridad Escolar.

Este Plan de Seguridad Escolar, está soportado en los proyectos pedagógicos: educación ambiental, prevención y atención de desastres, educación de tránsito y seguridad vial, a través de ellos se implementa la gestión de riesgo en la institución, donde hay una fase de diagnóstico y conocimiento de los riesgos, teniendo en cuenta la caracterización del contexto escolar (ambiente natural, social y construido) se llevan a cabo estrategias de intervención como simulacros de evacuación, campañas, capacitaciones, que permitan la preparación para enfrentar las emergencias que se presenten y prepararse para la pronta recuperación, en caso de emergencias o desastres. Los objetivos son proteger la vida de los miembros de la Comunidad Educativa, garantizar el derecho a la educación y contribuir a la disminución de las problemáticas ambientales.

4.5 SERVICIO ESTUDIANTIL

Es un espacio de formación en donde el estudiante tiene la posibilidad de interactuar con su medio y la sociedad que lo rodea, aplicando los conocimientos, habilidades y competencias desarrolladas en su proceso formativo.



INSTITUTO JOSE CELESTINO MUTIS

Municipio de Abrego, Norte de Santander

Aprobado por la Resolución No. 006614 del 9 de Noviembre de 2022

DANE 354003002396

NIT 807.002.278_7

El estudiante deberá tomar conciencia de la importancia de su labor y realizar entre otras actividades: ayudar a solucionar problemáticas en su comunidad, impulsar el cuidado y el mejoramiento del medio ambiente, ayudar al aprovechamiento del

tiempo libre y apoyar acciones institucionales que contribuyan al desarrollo de temas y objetivos definidos en el Proyecto Educativo Institucional.







BIBLIOGRAFIA

CONSTITUCIÓN POLÍTICA DE COLOMBIA: artículos 67 “... El estado, la sociedad y la familia son responsables de la educación...” y 68 “... La comunidad educativa participará en la dirección de las instituciones de educación”

DECRETO 1286 de 2005 “por el cual se establecen normas sobre la participación de los padres de familia en el mejoramiento de los procesos educativos de los establecimientos oficiales y privados y se adoptan otras disposiciones.”

Decreto 1290 de 2009

Decreto 1955 de 2013

Estándares básicos de competencias en diferentes áreas

Ley 115 de febrero 8 de 1994

Ley 1620 de 2013 ““Por La Cual Se Crea El Sistema Nacional De Convivencia Escolar Y Formación Para El Ejercicio De Los Derechos Humanos, La Educación Para La Sexualidad Y La Prevención Y Mitigación De La Violencia Escolar”

Lineamientos curriculares de las diferentes áreas

Resolución 4210 de 1996

Resolución 4210 de 1996 Por la cual se establecen reglas generales para la organización y el funcionamiento del servicio social estudiantil obligatorio

Resolución 2343 de 1996