

“FORJADORES DEL FUTURO”



**MUNICIPIO DE TIBÚ
CORREGIMIENTO DE CAMPO DOS,
CENTRO POBLADO PETROLEA
DEPARTAMENTO NORTE DE SANTANDER
2026**

CONTENIDO

INSTITUCION EDUCATIVA.....	1
COLEGIO INTEGRADO PETROLEA.....	1
PRESENTACIÓN.....	6
JUSTIFICACIÓN.....	7
POLÍTICA DE CALIDAD.....	7
1. COMPONENTE CONCEPTUAL	8
1.1. IDENTIFICACIÓN.....	8
1.2. SÍMBOLOS DE LA INSTITUCIÓN EDUCATIVA COLEGIO INTEGRADO PETROLEA	9
BANDERA	9
EL ESCUDO.....	9
EL HIMNO	10
1.3. ASPECTOS GENERALES.....	10
1.3.1. RESEÑA HISTORICA INSTITUCIONAL	10
UBICACIÓN.....	14
1.5. HORIZONTE INSTITUCIONAL.....	15
MISION	15
VISION	15
1.6. OBJETIVOS INSTITUCIONALES	16
OBJETIVO GENERAL	16
OBJETIVOS ESPECIFICOS	16
1.7. METAS INSTITUCIONALES	16
1.8. FILOSOFÍA	17
1.9. PRINCIPIOS Y VALORES INSTITUCIONALES	17
1.10. OFERTA EDUCATIVA	18
1.11. POLÍTICA DE CALIDAD.....	18
1.11.1. POLITICAS DE INCLUSION	18
1.11.2. POLITICAS DE GRATUIDAD	19
1.11.3. POLITICAS DE ACCESO Y PERMANENCIA.....	19
Transporte Escolar.....	20
Restaurante Escolar.....	20
Desayuno Industrializados	20
1.11.4. POLÍTICAS DE INCLUSIÓN	20
1.11.5. POLÍTICAS DE PRIMERA INFANCIA	21

1.12. PERFILES	21
PERFIL DEL EDUCANDOS	21
PERFIL DE LOS DOCENTE	22
PERFIL DEL DIRECTIVO DOCENTE	22
PERFIL DE LOS PADRES DE FAMILIA	23
1.13. ASPECTO LEGAL	23
1.14. REFERENTES CONCEPTUALES.....	25
1.15. OBJETIVOS DE CALIDAD.....	25
2. COMPONENTE ADMINISTRATIVO.....	26
2.1. ASPECTOS GENERALES.....	26
2.2. GOBIERNO ESCOLAR	26
JUSTIFICACIÓN.....	26
El Reglamento General (<i>Ver anexo</i>).....	27
El Manual de Convivencia (<i>Ver anexo</i>).....	27
El Manual de Funciones (<i>Ver anexo</i>).....	27
El Manual de Procedimientos (<i>Ver anexo</i>).....	27
2.3. SISTEMA DE MATRÍCULA	27
2.3.1. REQUISITOS PARA LA MATRICULA.....	28
RENOVACION DE MATRÍCULA	29
HORARIO DE CLASE	29
2.4. UNIFORMES.....	29
UNIFORME DE LA MEDIA TECNICA.....	30
2.5. RECURSOS	30
RECURSOS FISICOS INFRAESTRUCTURA.....	30
RECURSOS TECNOLOGICOS	31
RECURSOS DIDACTICOS	31
PRESUPUESTO	31
2.6. MANUAL DE CONVIVENCIA.....	32
2.7. MANUAL DE FUNCIONES	33
2.8. ORGANIGRAMA	34
3. COMPONENTE PEDAGOGICO	36
3.1. MODELO PEDAGÓGICO: CONSTRUCTIVISTA.....	36
3.2. METODOLOGIA	38
APRENDER A APRENDER.....	38
EL APRENDIZAJE HOLÍSTICO O EDUCACIÓN HOLÍSTICA	38
PROGRAMA TODOS A APRENDER	39
3.3. INTENSIDAD HORARIA.....	39

INTENSIDAD HORARIA SEMANAL (PREESCOLAR)	39
INTENSIDAD HORARIA SEMANAL (BÁSICA PRIMARIA)	40
INTENSIDAD HORARIA SEMANAL (BÁSICA SECUNDARIA)	40
INTENSIDAD HORARIA SEMANAL (BÁSICA MEDIA).....	41
3.4. ÁREAS OBLIGATORIAS Y FUNDAMENTALES	41
EDUCACIÓN PREESCOLAR (Decreto 1075 de 2015).....	42
MEDIA TÉCNICA.....	42
CURRÍCULO Y PLAN DE ESTUDIOS	43
MALLA CURRICULAR O PLAN GENERAL DE ÁREA	43
Una descripción general del área, que contenga.....	43
Presentación de la programación del área por ciclos o grupos de grados, teniendo en cuenta, los siguientes aspectos	44
MALLA DIDÁCTICA DE ASIGNATURA	44
PRÁCTICAS PEDAGÓGICAS	44
TENDENCIAS	44
GESTIÓN DEL AULA.....	45
PLANE AULA	45
PLAN DE ESTUDIOS	46
CAPACITACION DOCENTE.....	48
ACCIONES DE SEGUIMIENTO PARA EL MEJORAMIENTO DEL DESEMPEÑO DE LAS ESTUDIANTES	48
3.5. PROYECTO SER HUMANO.....	48
3.6. SISTEMA DE EVALUACION DE ESTUDIANTES SIEE.....	49
3.7. PROYECTOS TRANSVERSALES.....	50
3.7.2. MEDIO AMBIENTE	51
3.7.3. PROYECTO DE DEMOCRACIA Y CATEDRA DE LA PAZ.....	52
3.7.4. PROYECTO DE GESTION DE RIESGOS.....	52
3.7.5. PROYECTO DE EMPRENDIMIENTO	53
3.7.6. PROYECTO DE EDUCACIÓN ECONÓMICA Y FINANCIERA	54
3.7.7. HÁBITOS Y ESTILOS DE VIDA SALUDABLE.....	54
3.8. CALENDARIO ACADÉMICO Y ESTRATEGIAS PARA LA GESTIÓN DEL TIEMPO ESCOLAR PARA EL APRENDIZAJE	55
3.8.2. ARTICULACIÓN CON LA PRIMERA INFANCIA, NIVELES EDUCATIVOS, CON LA EDUCACIÓN MEDIA, CON LA EDUCACIÓN SUPERIOR Y LA FORMACIÓN PARA EL TRABAJO Y DESARROLLO HUMANO.	
56	
La Corporación Integral De Innovación Social – INNOVAR.....	56
Convenio SENA	57

3.9. CALENDARIO ACADEMICO	58
4. COMPONENTE DE INTERACCION COMUNITARIA	59
PARTICIPACIÓN DE LA COMUNIDAD EN EL PROCESO EDUCATIVO.....	59
PROCESOS DE ORGANIZACIÓN, PARTICIPACIÓN, INTEGRACIÓN Y PROYECCIÓN	59
4.1. PROYECTO DEL SERVICIO SOCIAL DEL ESTUDIANTADO.....	59
4.2. ESCUELA DE PADRES	60
4.3. SISTEMA DE COMUNICACIÓN	61
4.4. PLAN ESCOLAR DE GESTION DE RIESGOS Y DESASTRES.....	61
Referencias	63



1. COMPONENTE CONCEPTUAL

PRESENTACIÓN

El Proyecto Educativo Institucional se construye partiendo de los intereses y necesidades específicas de la institución y de la comunidad de la I.E Integrado Petrolea, basado en la política educativa nacional de formación por competencias, las normas vigentes sobre educación y plasmados en el horizonte institucional.

Asume la participación comunitaria como parte prioritaria del proceso educativo, en un mundo cada día más globalizado, en el cual la educación repercute cada vez en una dimensión más social, posibilitando el trabajo de grupo con estudiantes, docentes, padres de familia, directivas y comunidad local.

Favoreciendo el ejercicio del liderazgo del Rector de la I.E como integrador y dinamizador del proyecto. Se basa en un enfoque constructivista, lo que permite responder efectivamente a las necesidades reales de la comunidad educativa que permanentemente busca el bienestar de los estudiantes y crear un aprendizaje significativo desde la investigación y la retroalimentación, para obtener una mejor calidad de vida y formar personas competentes para un mundo laboral donde los avances tecnológicos, las redes sociales y la interactividad marcan la pauta en los procesos de enseñanza

El formar por competencias significa adquirir el conocimiento (saber – saber), sean capaces de aprovechar en las situaciones de cotidianidad (saber hacer) y resolver todo tipo de problemas, respetando la variedad social y cultural (saber ser y saber convivir).

El PEI fue contemplado en la Ley General de Educación de 1994, en su artículo 73, manifestando: "Con el fin de lograr la formación integral del educando, cada establecimiento educativo deberá elaborar y poner en práctica un Proyecto Educativo Institucional en el que se especifiquen entre otros aspectos, los principios y fines del establecimiento, los recursos docentes y didácticos disponibles y necesarios, la estrategia pedagógica, el reglamento para docentes y estudiantes y el sistema de gestión, todo ello encaminado a cumplir con las disposiciones de la presente ley y sus reglamentos" se debe analizar permanentemente y realizar construcción y resignificación permanente, alimentado por los procesos educativos, sociales, espirituales, tecnológicos y ambientales.

JUSTIFICACIÓN

La Institución Educativa Colegio Integrado Petrolea, se encuentra ubicada en el centro poblado Petrolea del corregimiento de Campo dos del municipio de Tibú, ofrece una educación con todas las áreas de aprendizaje que le permiten al estudiante profundizar en conocimientos en la preservación, defensa y cuidado del medio ambiente, que sea capaz de adaptarse a las nuevas técnicas y tecnologías, a los avances continuos de la ciencia, permitiendo continuamente el mejoramiento de la calidad de vida.

Se brinda una educación integral basada en valores, con una formación en el servicio educativo con calidad y eficiencia, nuestra institución ofrece los servicios educativos en los niveles de Preescolar, Básica y Media Académica y Técnica (*Articulación SENA – MEN*) y Proyecto Ser Humano para los niños y niñas en extra-edad la oportunidad de culminar sus estudios.

POLÍTICA DE CALIDAD

La Institución Educativa Colegio Integrado Petrolea, orienta la formación integral de la comunidad educativa a través de una pedagogía constructivista encaminada a prestar a la juventud una formación de calidad, que garantice una oferta educativa que busque en el contexto y en su entorno social, el mejoramiento continuo, organizado en cuatro procesos: Gestión Directiva y de Calidad, Gestión Administrativa, Gestión Académica y Gestión Comunitaria:

1. COMPONENTE CONCEPTUAL

1.1. IDENTIFICACIÓN

Nombre completo del Establecimiento:	
INSTITUCIÓN EDUCATIVA INTEGRADO PETROLEA	
Modelo pedagógico Sede Principal	
Constructivista	
Ámbito	
Educación formal	
Dirección:	KDX92-3 Corregimiento de Campo Dos
Teléfono:	3112865082
Mail:	ie_petrolea@sednortedesantander.gov.co
Número de identificación:	DANE 25481000016
Otros códigos que:	Nit. 807.008.314-1
Departamento:	Norte de Santander
Municipio:	Tibú
Zona:	Rural
Corregimiento:	Campo Dos
Municipio sede:	Tibú
Propiedad jurídica:	Oficial del Departamento
Jornada:	Mañana y Fin de Semana
Fecha de inicio:	16 DE NOVIEMBRE DE 1990
NIVELES QUE OFRECE	
<ul style="list-style-type: none"> • Transición (Preescolar). • Básica (Primaria y Secundaria). • Media Técnica (Técnico en Palma de Aceite). 	
Sedes:	Institución Educativa Integrado Petrolea
	Campo Hermoso soledad(Sección Preescolar y Primaria)
	Villa Nueva(Sección Preescolar y Primaria)
	Ambato (Sección Preescolar y Primaria)
	Ambato Montería (Sección Preescolar y Primaria)
Modelo	Escuela Nueva Activa

1.2. SÍMBOLOS DE LA INSTITUCIÓN EDUCATIVA COLEGIO INTEGRADO PETROLEA

BANDERA.



HIMNO.AL COLEGIO

CORO

Con amor y gozo inefable
Entonemos un himno sublime
Con mil voces llenas de esperanzas Lindas
voces que son un coro de alabanza.

I

Compañeros el Colegio nos llama A
estudiar con afán y tesón
Para hacer de esta tierra querida El
ejemplo de nuestra nación.

II

Nuestra meta ha de ser la cultura
Nuestro orgullo ser hombre de bien El
trabajo es la senda segura
En la lucha para llegar a ser.

Letra: Ober Adeldo Mendoza
Música: Yaney Aguilar Peña (interpretación)

1.3. ASPECTOS GENERALES

1.3.1. RESEÑA HISTORICA INSTITUCIONAL

Los orígenes del centro poblado de Petrolea se remontan a la década de los años 20 cuando se inició formalmente la explotación petrolera. Sin embargo su fundación oficial se produjo en el año 1933 por parte de la empresa Colpet para ofrecer allí atención administrativa y médica a su recurso humano. Este centro poblado está ubicado sobre la carretera que comunica el casco urbano Tibuyano con la ciudad de Cúcuta, a 15 minutos de Campo Dos, por una carretera en aceptable estado.

Petrolea fue el primer asentamiento humano (después de la familia Barí, por supuesto) que se produjo en lo que hoy es el Municipio de Tibú, ya que en su territorio fue donde el General Barco inicio la extracción de petróleo que se trasportaba en mulas hacia la ciudad de Cúcuta en donde se refinaba para producir kerosene y venderlo a los hogares cucuteños para alimentar sus lámparas. En sus tiempos de apogeo petrolero, la empresa petrolera construyo allí un moderno hospital que en su momento fue uno de los más modernos de Colombia.

Se hicieron las gestiones de dicha solicitud y por acuerdo N° 111 de marzo 23 de 1990, el Concejo Municipal de Tibú, Departamento Norte de Santander, creó el Colegio Municipal Petrólea, a partir de 1990 con el grado sexto. Bernardo Gutiérrez Cruz profesor Oficial y director, Maribel Suárez Arciniegas, Gladys María Rivera Estupiñán, José

Antonio Gamboa Pacheco, Omar Rolón Cárdenas, profesores contratados.

El Licenciado Baudilio Rivera Estupiñán en calidad de Director de Núcleo Educativo N° 34, solicitó a la secretaría de Educación, la Reglamentación del Centro Docente, creado por el Concejo del Municipio de Tibú, bajo la dirección del profesor José Antonio Gamboa Pacheco, identificado con C: C: N° 9'077.754 de Cartagena y con la Nómina de profesores que venía laborando en horas de la Mañana en la Escuela Integrada Petrólea; quienes iban a recibir bonificación para laborar en horas de la tarde en el Colegio Creado.

Más tarde se recibió el comunicado de la Señora Leticia Bravo de Clavijo, en calidad de secretaria de Educación del Departamento Norte de Santander y la Señora Rosa Adela Suárez de Hernández, jefe de la Unidad Pedagógica, en la que por resolución N° **000716** del **16 de noviembre de 1990** se legalizan y reglamenta el funcionamiento del Colegio Municipal Petrólea, como establecimiento oficial el cual deberá funcionar según el plan de estudios establecidos por la resolución N° 2332 de 1974.

Para el año 1991, el municipio de Tibú nombró dos profesores más para fortalecer la nómina antes mencionada y se hace nombramiento del nuevo Rector al Licenciado Over Adolfo Mendoza Sanguino, quien asume la rectoría hasta el año 1995, en reemplazo del rector José Antonio Gamboa Pacheco y la Licenciada María del Socorro Duran Ortega.

La Secretaría de Educación del Departamento, en la misma resolución, autorizó la ampliación del grado séptimo y se espera la visita de la comisión de los señores supervisores que van a dar su aprobación a los grados que allí funcionan. El 10 de octubre de éste mismo año (1991), contamos con el honor de recibir la visita de la comisión evaluadora de la Secretaría de Educación de quienes cabe mencionar al Mg. Adolfo León Carrillo, al Lic. Guillermo Toloza Quintero y al Licenciado Oscar Rico Gálvez. Después de haber evaluado la institución en todos sus aspectos; se dio la aprobación de los grados: Sexto y Séptimo y la ampliación del grado Octavo.

En el año 1992 ingresaron a la institución los profesores Alix Otilia Peña Contreras, licenciada en Idiomas (inglés-francés), Zully Yolanda Monroy, Licenciada en Educación Especial, Isidro Acosta Socha, licenciado en Administración Educativa y Giovanni Macías Mota, licenciado en Matemáticas-Física. El 21 de Agosto se recibe la segunda visita de supervisión conformada por los licenciados Luis Saúl Carrillo Gálvez, Luis Alirio Zúñiga Castañeda y Luis Fernando Parada Caicedo; Después de evaluada la institución en todos los aspectos se dio la aprobación a los grados Sexto, Séptimo y Octavo al igual que la ampliación al grado noveno.

En el año 1993 se iniciaron labores en el primer bloque del Colegio constituido por tres aulas de clase, un aula para laboratorio y la Unidad Sanitaria Completa; También se cuenta con siete profesores en la Institución a saber: Lic. Zully Yolanda Monroy, Lic. María del Socorro Duran, Lic. Ricardo Torres, Lic. Luis Hernando Ochoa, Lic. Jaime

Alberto Ochoa Florez, Lic. Alix Otilia Peña Contreras y el Lic. Over Adolfo Mendoza Sanguino, La profesora Rosaura Cruz Florez y la profesora Gladys María Rivera Estupiñán. Se espera la visita de Supervisión de la Secretaria de Educación para la evaluación de la institución y la posibilidad de aprobación del grado noveno. En el mes de octubre se recibe la

visita de la comisión evaluadora de la secretaria de educación con el objetivo de legalizar estudios; Los integrantes de la comisión son los respetados supervisores Lic. Francelena Navas Correa, el Lic. Jorge Eliécer Ortiz Ordóñez y el Lic. Baudilio Rivera. Después de haber evaluado la institución en todos sus aspectos, se dio la aprobación de los grados: Sexto, Séptimo, Octavo y Noveno y la Ampliación al grado Décimo.

En el año lectivo de 1994 se labora en la jornada de la mañana continua en su propia sede e ingresan a la institución los licenciados Jaime Horacio Aldana Zapata, especializado en Química-Biología y Calixto Becerra Leal, especializado en lingüística y literatura, el Tecnólogo Luis Francisco Eslava Pinto, especializado en educación Rural y los profesores José Luis Ortega y Rafael Rubio Silva, estudiantes de Octavo semestre de Matemáticas y física de la Universidad Francisco de Paula Santander. Como secretaria de la Institución se vincula la señorita Blanca Miriam Remolina Lindarte. Siguen laborando en la institución los Licenciados Alix Otilia Peña Contreras, Luis Hernando Ochoa, Zully Yolanda Monroy y Over Adeldo Mendoza Sanguino.

Se continúa la ampliación del Colegio en su segundo bloque donde se construye la parte administrativa (Secretaría y Rectoría, Sala de Profesores) y tres aulas de clase. Los días 17 y 18 de noviembre se recibe la visita de la comisión evaluadora de la Secretaría de educación con el objetivo de legalizar estudios de los grados sexto, séptimo, octavo, noveno y Décimo como la ampliación del grado undécimo; Los honorables supervisores son: Guillermo Toloza Quintero y Armando Herrera Mogollón.

Después de haber evaluado la institución en todos los aspectos se dio la aprobación del grado décimo bajo resolución N° 001764 del 22 de Noviembre de 1994 y la ampliación del grado undécimo mediante resolución N° 002035 del 20 de Diciembre de 1994.

Para el año lectivo 1995 ingresa a la institución a laborar como docente la Licenciada Gladys María Manrique Meléndez, especializada en Química-Biología, siguen laborando en la institución los licenciados: Alix Otilia Peña Contreras, Calixto Becerra Leal, Luis Hernando Ochoa, José Luis Ortega Caballero, Rafael Rubio Silva y el Tecnólogo Luis Francisco Eslava Pinto.

Se inicia la construcción del aula de Laboratorio y se desea organizar la institución para recibir nuevamente la visita de supervisión y lograr la aprobación del grado undécimo.

Durante el mes de noviembre de 1995 se recibe la comisión de Supervisión de la Secretaria de Educación Departamental con el fin de aprobar el plan de estudios de la Básica secundaria y la Media académica como el reconocimiento de carácter legal al Colegio Municipal Petrolea con la resolución N° 002204 del 27 Noviembre de 1995.

Con éste nuevo acontecimiento se da inicio a la proclamación de la primera promoción de Bachilleres del Colegio Municipal Petrolea conformada por los estudiantes: Arenas Salazar Alcibiades, Delgado Mendoza Israel, Gonzalez Angel Jackeline. Gonzalez Enrique Alfonso, Gomez, Faisuly Mocada Mariela, Murillo Ariza Dolly, Prada Maria Victoria, Rios Jesus Alirio, Rojas Bohorquez Luis Olide, Rojas Bohorquez Nelson. Torres Rosa Maria

Durante el año de 1996 se vinculan a la institución las escuelas rurales a saber: Santa Elena, Ambato, La Valera, La Silla, El Socorro, El Totumito, La Primavera, La Libertad, Puerto Reyes, Villa Nueva, La Dos, con el fin de realizar convenios ínter administrativos para fortalecer la educación en el Colegio Municipal Petrolea y estructurar la elaboración del P.E.I.

Con la entrega de los primeros 12 Bachilleres al campo laboral y la vinculación de 11 Escuelas rurales para fortalecer el P.E.I., se retira de la Rectoría del Colegio Municipal Petrolea el Licenciado Over Adeldo Mendoza Sanguino quién desde el año 1991 se caracterizó por impulsar la creación del Colegio hasta su aprobación de todo el ciclo de Educación Básica Secundaria y Media y pasa a ser Docente seccional.

En el año 1996 asume la rectoría de la Institución el licenciado José Luis Ortega Caballero; En el año 1998 asume la rectoría la Licenciada Gladys María Rivera Estupiñán y a partir del año 1999 hasta la fecha asume la rectoría el Especialista Jorge Rodríguez Pabón y bajo su administración se fusiona la Escuela Rural Integrada petrolea al Colegio Municipal petrolea y nace la Unidad Educativa petrolea. A partir de Mayo del 2000 la Unidad Educativa petrolea se reestructura y cambia su razón social con el nombre de **Colegio Completo petrolea**.

Durante el mes de noviembre de 2001 la Secretaría de Educación Departamental le concede licencia de funcionamiento en los niveles de preescolar, básica y media académica bajo la resolución 01822 de noviembre 20 de 2001. Mediante Decreto 000877 de 30 de septiembre de 2002 se crea el Colegio Integrado petrolea.

A partir del primero de octubre de 2005, es nombrado Luis Antonio Vela Camargo Rector en Provisionalidad. A partir de agosto 01 de 2006 es nombrado Luis Jesús Ortiz Ordoñez rector en Propiedad

En enero de 2009 fue nombrada Martha Isabel Vargas, la cual fue trasladada un mes después. A partir de esa fecha se encarga de la Rectoría al Especialista Jorge Rodríguez Pabón.

En abril del mismo año, es nombrado Carlos Arturo Cohen Tobías, como Rector en propiedad hasta febrero de 2012. A partir de marzo de 2012 es nombrado como rector el Mg Oscar Fabian Cristancho Fuentes y en febrero de 2013 es nombrado como

Rector el Especialista JORGE RODRIGUEZ PABÓN, a mediados del mes de agosto de 2015 fue nombrado por mérito de concurso el especialista RICARDO MARTIN IVAN MARQUEZ PEÑARANDA hasta la fecha.

Actualmente se cuenta con tres bloques con 11 aulas de clase para los grados cero a undécimo, Biblioteca, Laboratorio y material de Biología, Química y Física, Centro de Computo con tres computadores y dos impresoras, Rectoría, Secretaría, Sala de Profesores, 2 baterías sanitarias para la primaria y la secundaria, restaurante escolar, vivienda para docentes, Aula Múltiple y Granja Integral.

El centro poblado petrolea nombre actual por la nueva normatividad tiene 124 viviendas en su gran mayoría de material dejando a un lado las casas de bareque que eran como estaban

construidas inicialmente. La economía hoy en día está basada en el cultivo de la palma de aceite, los cultivos de pan coger y la ganadería que se ve muy poco en la actualidad, por ser una zona de frontera ha sido muy permeada por los diferentes tipos de violencia y el contrabando.

Esta región fue una zona petrolera que generó mucha riqueza pero en nuestro centro poblado solo quedan los recuerdos pues no se hizo inversión en nuestra población.

Contamos con un colegio, un puesto de salud que no presta un buen servicio, 4 iglesias, la católica que lleva por nombre la santísima trinidad, la alianza, Iglesia pentecostés y el movimiento misionero mundial.

Los petrolenses se destacan por ser humildes, honestos, trabajadores, aunque hoy día se puede encontrar en nuestro centro poblado habitantes de muchas zonas del país. ((Rojas Bohorquez Luis, s.f.))

1.4. NATURALEZA INSTITUCIONAL

La Institución Educativa **INTEGRADO PETROLEA– TIBÚ**, es de carácter Oficial, con una población rural que atiende Preescolar, Básica, Media Académica y Técnica (Articulación SENA – MEN en Técnicos en Palma), *Educación no formal, para jóvenes y adultos*. Cuenta con planta física (Media, secundaria y primaria, Sede Ambato, Ambato Montería, Villanueva, Campo hermoso soledad) con proyección a mejorar sus condiciones acordes con las necesidades y adecuada para tal fin.

UBICACIÓN

La Institución Educativa Colegio Integrado Petrolea, está ubicada en el centro poblado Petrolea – sector del Corregimiento de Campo Dos del Municipio de Tibú, Departamento Norte de Santander.

El Municipio de Tibú es un municipio de Colombia ubicado en el departamento de Norte de Santander, en el nordeste del país, en la frontera con Venezuela y a orillas del río Tibú. Se encuentra ubicado en el valle del río Catatumbo y sus afluentes, en la parte Nororiental del departamento de Norte de Santander. Su extensión territorial es de 2.696 km², su altitud es de 75 m s. n. m. y su temperatura media es de 32 C. Se encuentra a una distancia de 125 km de la ciudad de Cúcuta, capital del departamento.



Límites:

Norte y Oriente: Venezuela.

Sur: Municipios de Cúcuta y Sardinata.

Occidente: Municipios de Teorama, El Tarra y San Calixto.

1.5. HORIZONTE INSTITUCIONAL

MISION

1. Somos una institución educativa que forma ciudadanos integrales y técnicos emprendedores en cultivo y cosecha de palma de aceite, capaces de contribuir al desarrollo económico, científico, tecnológico, cultural y ambiental de la región.

VISION

1. En el 2030 La Institución Educativa **INTEGRADO PETROLEA** –Tibú, seguirá siendo líder en la formación de técnicos en cultivo y cosecha de palma de aceite, ofreciendo una educación de calidad para desenvolverse en el mundo social y laboral.

1.6. OBJETIVOS INSTITUCIONALES

OBJETIVO GENERAL.

Contribuir con la formación Inclusiva y de calidad de personas responsables con la sociedad y el medio ambiente, procurando el mejoramiento continuo, en el estudiante respecto al ámbito académico: habilidades cognitivas, tecnológicas, sociales, psicomotoras e investigativas, A través de la comunicación, pensamiento crítico, trabajo colaborativo, creatividad e innovación que contribuyan en su formación hacia el mundo laboral.

OBJETIVOS ESPECIFICOS

- a. Fomentar las habilidades para leer, comprender, escribir, escuchar, hablar y expresarse correctamente.
- b. Interpretar conceptos lógicos y analíticos, para la comprensión y solución de la ciencia, la técnica, la tecnología y la cotidianidad.
- c. Propiciar espacios donde se conozca la realidad, local, regional y nacional, para consolidar los valores propios del trabajo.

C

- d. Promover el sentido de pertenencia y el desarrollo de actitudes hacia la práctica investigativa.
- e. Respalda la formación social, ética, moral y demás valores del desarrollo humano.
- f. Incentivar en el educando una conciencia ambiental, intacta en la investigación del entorno natural, social y cultural para una mejor calidad de vida.
- g. Estimular las capacidades, habilidades intelectuales y técnicas con mentalidad emprendedora para la vida productiva.
- h. Fortalecer las competencias productivas y laborales, para mejorar la calidad de vida.
- i. Proporcionar una sólida formación ética y moral para la práctica del respeto a los derechos humanos;
- j. Fomentar en la institución educativa, prácticas democráticas para el aprendizaje de los principios y valores de la participación y organización ciudadana y estimular la autonomía y la responsabilidad.
- k. Educar en una sana sexualidad que promueva el conocimiento de sí mismo y la autoestima, la construcción de la identidad sexual dentro del respeto por la equidad de los sexos, la afectividad, el respeto mutuo y prepararse para una vida familiar armónica y responsable.
- l. Inculcar el interés y el respeto por la identidad cultural de los grupos étnicos.

1.7 METAS INSTITUCIONALES

- Garantizar un Proyecto Educativo Institucional eficiente, en continuo proceso de resignificación, conforme a las necesidades y exigencias del medio.
- Ofrecer un programa académico orientado al desarrollo de las competencias cognitivas (*saber*), actitudinales (*ser y convivir*) y procedimentales (*hacer*) conforme con las exigencias especificadas.
- Lograr desempeños favorables en la gestión del personal directivo, docente y administrativo en el logro de la calidad educativa a través de capacitaciones y formación continua.
- Promover el trabajo en equipo, el compromiso social y de valores para alcanzar una cultura de calidad continua en la institución.
- Involucrar a todos nuestros estudiantes, padres y madres de familia.
- Ser generadores de cambio hacia una sociedad que cuida y protege el medio ambiente.

1.8 FILOSOFÍA

Contribuye a la formación integral en los niveles de preescolar, básica primaria, básica secundaria y media técnica en palma en programa de articulación con el SENA, competentes (*desde el saber ser, saber hacer, saber saber y saber convivir*), en la formación integral de personas responsables con la sociedad y el medio ambiente, procurando el mejoramiento continuo, en el estudiante respecto al ámbito académico: habilidades cognitivas, tecnológicas, sociales, psicomotoras e investigativa, A través de la comunicación, pensamiento crítico, trabajo colaborativo, creatividad e innovación que contribuyan en su formación, de la misma manera formar a los jóvenes y adultos con los mismos criterios anteriores, que los lleven a

alcanzar los procesos que contribuyan en la vida práctica y para actuar como un ser local (desde la globalidad para lo local y desde lo local para la globalidad).

1.9 PRINCIPIOS INSTITUCIONALES

- Ofrecer un servicio educativo de calidad y eficiencia a toda la población garantizando su permanencia en el proceso enseñanza aprendizaje.
- Inculcar el valor por la institución educativa, para que el educando desarrolle el sentido de pertenencia a su entorno, a su comunidad, a su vereda y a su hogar como eje central de formación integral.
- Buscar la excelencia en el proceso enseñanza-aprendizaje fortaleciendo la educación científica, humanista, democrática y participativa.
- Despertar en el estudiante un espíritu de participación y sana convivencia formándole en el respeto, tolerancia, paz, y el rescate de los valores y símbolos patrios.
- Facilitar el desarrollo de la personalidad, la formación en el respeto a la vida y a los demás derechos humanos, a la paz, la justicia, la solidaridad...
- Tomar conciencia en la conservación, mejoramiento y protección del medio ambiente, de la calidad de vida, de la prevención de desastres.
- Ejercer la autonomía en todos los procesos administrativos, pedagógicos, autogestión y cogestión.
- Desarrollar la capacidad crítica, reflexiva y analítica.
- Permitir el conocimiento objetivo de la realidad, propiciar relaciones humanas, afectivas, en armonía, que faciliten la convivencia y la creatividad mediante la dimensión lúdica en el proceso educativo.

1.10 VALORES INSTITUCIONALES

Valores que sustenta el establecimiento educativo:

RESPETO.

El respeto es un valor fundamental que implica reconocer y valorar la dignidad, los derechos y las opiniones de los demás. Se manifiesta a través de actitudes y comportamientos que demuestran consideración y aprecio hacia las personas, sus creencias, sus espacios y sus decisiones.

El respeto también se extiende a uno mismo, lo que significa cuidar de tu propia dignidad y bienestar. En las relaciones interpersonales, el respeto fomenta la empatía, la tolerancia y la convivencia armoniosa. En resumen, el respeto es esencial para construir relaciones saludables y una sociedad más justa.

RESPONSABILIDAD

La responsabilidad es la capacidad de asumir las consecuencias de nuestras acciones y

decisiones. Implica ser consciente de lo que hacemos y de cómo nuestras elecciones pueden afectar a los demás y a nosotros mismos. Ser responsable significa cumplir con nuestras obligaciones, ser confiables y actuar de manera ética.

La responsabilidad también se relaciona con la toma de decisiones informadas y el compromiso de hacer lo correcto, incluso cuando es difícil. En resumen, es un valor clave que nos ayuda a vivir en armonía con los demás y a construir relaciones de confianza.

HUMILDAD.

La humildad es la cualidad de reconocer y aceptar nuestras limitaciones y debilidades, así como valorar a los demás sin considerarnos superiores. Implica tener una actitud modesta y sencilla, evitando la arrogancia y el orgullo. La humildad nos permite aprender de los demás, ser receptivos a las críticas y mantener una perspectiva equilibrada sobre nuestras habilidades y logros. En esencia, es una virtud que fomenta el respeto y la empatía en nuestras relaciones.

SOLIDARIDAD.

La solidaridad es un valor humano que implica el apoyo, la colaboración y el compromiso mutuo entre las personas, especialmente en situaciones de necesidad o dificultad. Se basa en el reconocimiento de la interdependencia entre los individuos y en el deseo de contribuir al bienestar colectivo.

En su esencia, la solidaridad fomenta la empatía, la ayuda desinteresada y la responsabilidad compartida, promoviendo la cohesión social y el sentido de comunidad. Este concepto puede manifestarse en acciones individuales, comunitarias o incluso globales, como en casos de desastres naturales, injusticias sociales o proyectos de desarrollo.

TOLERANCIA.

Es la capacidad de respetar y aceptar las diferencias de pensamiento, creencias, culturas, costumbres o formas de vida de otras personas, incluso si no se comparten o no se está de acuerdo con ellas. La tolerancia fomenta una actitud abierta y constructiva ante la diversidad, promoviendo el entendimiento mutuo y evitando actitudes de discriminación o exclusión.

1.11 COMPONENTE ADMINISTRATIVO

OFERTA EDUCATIVA

La institución educativa da a conocer el proceso de matrículas, en asambleas de padres de familia y de la comunidad en general, en donde toda la población en edad escolar sin distinción alguna tiene la posibilidad de ingresar y tener acceso a todos los servicios que allí se les ofrece; también se les expide requisitos para los estudiantes antiguos y nuevos, al finalizar cada año.

La Institución Educativa Colegio Integrado Petrolea, ofrece los siguientes niveles educativos

en jornada diurna:

- Primera infancia
- **Educación Preescolar:** Prejardín, Jardín, Transición
- **Educación Básica:**
- Ciclo Primaria: cinco (5) grados
- Ciclo Secundaria: cuatro (4) grados
- **Educación Media:** dos (2) grados.
- Media Técnica: Cultivo de palma.
- **Educación por Ciclos para Jóvenes y adultos:**

1.12 POLÍTICA DE CALIDAD

La Institución Educativa Integrado Petrolea, orienta la formación integral de la comunidad educativa a través de una pedagogía constructivista encaminada a prestar a niños, niñas, Jóvenes y adultos una formación de calidad, que garantice una oferta educativa que busque en el contexto y en su entorno social, el mejoramiento continuo.

1.12.1 POLITICAS DE INCLUSION

Es un proceso permanente que reconoce, valora y responde de manera pertinente a la diversidad de características, intereses, posibilidades y expectativas de los niñas, niños, adolescentes, jóvenes y adultos, cuyo objetivo es promover su desarrollo, aprendizaje y participación, con pares de su misma edad, en un ambiente de aprendizaje común, sin discriminación o exclusión alguna, y que garantiza, en el marco de los derechos humanos, los apoyos y los ajustes razonables requeridos en su proceso educativo, a través de prácticas, políticas y culturas que eliminan las barreras existentes en el entorno educativo.

El 27 de agosto de 2017 fue expedido el decreto 1421 de 2017 por el cual se reglamenta en el marco de la educación inclusiva la atención educativa a la población con discapacidad.

El Decreto comprende los retos de cada uno de los responsables: Ministerio de Educación Nacional, Secretarías de Educación, establecimientos educativos, familias, estudiantes, y por esto ha planteado la implementación progresiva, que nos permita contar con su total implementación en el 2022.

Cada secretaría de educación de las entidades territoriales certificadas en educación en el país debió elaborar un Plan Progresivo de Implementación en el cual identifique la situación actual de la población con discapacidad que tienen pendiente por incluir en el sistema, la que está matriculada, y con base en ello definir sus prioridades al primer año, es decir, los avances que se propondrá para el 2018.

El Ministerio ha puesto a disposición de la comunidad, los siguientes materiales para facilitar la implementación del decreto:

El decreto mismo, que permite aclarar qué se espera con esta educación de calidad (Anexo 1. Decreto 1421 de 2017)

El documento de orientaciones técnicas, administrativas y pedagógicas para la atención

educativa a estudiantes con discapacidad en el marco de la educación inclusiva,
El documento Guía para la implementación del Decreto 1421 de 2017 – Aporta ideas para facilitar el acceso, la permanencia y la calidad a la educación que se brinda. (anexo 2)
El Instrumento del Plan Individual de Ajustes Razonables - PIAR- (Anexo 3) Instrucciones para diligenciar el PIAR (Anexo 4)
El formato del Plan progresivo de implementación. (Anexo 5)
Documento de preguntas y respuestas sobre el decreto 1421 de 2015 (Anexo 6) Cartilla orientaciones para la modalidad bilingüe bicultural (Anexo 7)
(Ministerio de Educación, s.f.)

La **I.E.INTEGRADO PETRÓLEA** reconoce a sus educandos como seres con diferencias, con distintas posibilidades para aprender y convivir. Se desarrollan las acciones necesarias para acompañar el proceso formativo de los estudiantes y para ello se establecen los siguientes parámetros:

- Diseñar estrategias visuales y auditivas para la eliminación de barreras que dificulten los procesos de aprendizaje y convivencia escolar de sus estudiantes.
- Flexibilizar el currículo para responder a la emergencia sanitaria teniendo en cuenta las características particulares de los estudiantes.
- Acompañamiento de los estudiantes con o sin necesidades especiales de aprendizaje a través de la distancia y del trabajo en casa, ajustado a los requerimientos del currículo.
- Desarrollar procesos de formación continua para el acompañamiento de los estudiantes con o sin discapacidad en los procesos de aprendizaje en casa.
- Proveer los recursos didácticos necesarios para el proceso de aprendizaje de los estudiantes a distancia y de trabajo en casa.
- Disponer de material adecuado para estudiante con discapacidad sin que estos constituyan un retraso en su formación.

1.12.2 POLÍTICAS DE GRATUIDAD

Por el cual se establece el decreto 4807 del 20 de diciembre de 2011 las condiciones de aplicación de la gratuidad educativa para los estudiantes de educación preescolar, primaria, secundaria y media de las instituciones educativas. (Ministerio de Educación, s.f.)

1.12.3 POLÍTICAS DE ACCESO Y PERMANENCIA

En las 5 sedes de la I.E.INTEGRADO PETRÓLEA existen estrategias de permanencia buscando disminuir los índices de deserción. Aunque casi todas las I.E. del país se encuentran en emergencia sanitaria, se han hecho modificaciones en algunos contratos de aquellas estrategias que no son de urgencia para cubrir aquellas que sí lo son

Transporte Escolar

La Alcaldía Municipal de Tibú presta el servicio de transporte escolar de las veredas, Campo Dos, campo hermoso la soledad, Vereda San Isidro, La libertad, Vereda el 88, Villa Nueva, Ambato, Florida,

Restaurante Escolar

De importancia capital en la nutrición de niños y jóvenes y lograr la permanencia al combinar exitosamente nutrición y educación. Se compone de almuerzo diario preparado en el sitio como comida caliente y balanceada nutritivamente. La minuta o menú viene directamente del Programa de Alimentación Escolar PAE. En la tabla anexa se muestran las cantidades por cada sede. Se entrega en las 5 sedes educativas.

1.12.4 POLÍTICAS DE PRIMERA INFANCIA

La ley 1804 de agosto 02 de 2016 Por la cual se establece la política de Estado para el Desarrollo Integral de la Primera Infancia de Cero a Siempre y se dictan otras disposiciones.

Inclusión de estudiantes para la Primera Infancia

Para vincular a niños y niñas en etapa inicial de educación y edades comprendidas entre los 5 y 6 años sin que su condición o nacionalidad influya en su aceptación, el padre de familia o institución de educación inicial presenta su documentación para proceder con su matrícula durante los tiempos establecidos para tal fin (noviembre- marzo).

1.13 PERFILES

PERFIL DEL EDUCANDOS

Los estudiantes egresados de nuestra institución, serán formados en valores de convivencia, tolerancia, dignidad y responsabilidad como principios básicos de desarrollo humano.

La formación de talento humano para la productividad, la competitividad, serán los pilares fundamentales de nuestro plan de estudios, para que el estudiante domine conocimientos técnicos, tecnológicos y científicos, comprenda la realidad socioeconómica del país y promueva cambios significativos en la producción, la autogestión y la generación de empleo.

El alumnado que pertenece a nuestra institución debe comprometerse con el desarrollo de las siguientes características, su internalización y demostración:

- a.** Asumir responsablemente su formación integral (cognitiva-afectiva-motora)
- b.** Reconocer la importancia de la vida en todas sus formas y etapas, ser un agente conciliador y que aporte positivamente a las relaciones humanas.

- c. Reconocer la importancia del papel de su familia en su formación, y la de los docentes como guías de su formación académica y espiritual.
- d. Ser consecuente, creativos y participativos de las actividades de la comunidad escolar.
- e. Ser promotor de actividades de mejoramiento y campañas que vayan en beneficio de la comunidad escolar, y de su desarrollo físico e integral.
- f. Demostrar alegría, entusiasmo, deseo de vivir y crecer como persona.
- g. Acatar las normas que se establecen en la institución

PERFIL DE LOS DOCENTE

El educador o educadora de la Institución Educativa Integrado Petrolea, es el (la) orientador(a) del proceso de formación, enseñanza, retroalimentación, propender por el aprendizaje de los estudiantes, conforme con las posibilidades sociales, culturales, éticas y morales de la familia, la sociedad, el departamento y la nación., como continuador de la labor educativa de los padres de familia, se caracteriza por ser:

- a. Un ser humano con excelente sentido de pertenencia, competente con valores como la solidaridad, el respeto, por la diversidad, capaz de favorecer ambientes que propicien la convivencia pacífica, democrática y participativa.
- b. Un educador comprometido con la comunidad educativa y la sociedad.
- c. Innovador de acciones didácticas y metodológicas acordes a las necesidades de los estudiantes.
- d. Creador de procesos formativos con sentido ético, incluyente y de derecho.
- e. Con espíritu investigativo y capaz de proyectarlo a los estudiantes.
- f. Comprometido con el trabajo de la comunidad Educativa.
- g. Competente al mediar y dar solución de conflictos, con responsabilidad y pertinencia.
- h. Empático y respetuoso en sus relaciones interpersonales.
- i. Reflexivo en su papel de acompañante del proceso formativo.
- j. Líder frente a todos los procesos institucionales.
- k. Respetuoso, y comprometido en la atención a padres de familia y a los demás miembros de la comunidad educativa.

PERFIL DEL DIRECTIVO DOCENTE

El docente y/o funcionario que labora en nuestra institución debe poseer las siguientes características para cumplir con el rol formador que desempeña en la institución y para el cual fue designado:

- a. Ser funcionario socializador dentro de la comunidad escolar.
- b. Asumir seriamente sus deberes, obligaciones y derechos.
- c. Actuar con justicia y honestidad.
- d. Generar procesos a los cambios pedagógicos.
- e. Participar activamente en las actividades académicas de la Institución.
- f. Valorar a su alumno como persona, respetando sus derechos, desarrollando sus

potencialidades.

- g. Ser un líder comprometido con el Proyecto Educativo Institucional.
- h. Educar en valores humanos fundamentales poniéndolos en práctica en el ejercicio de su profesión.
- i. Ser modelo permanente para sus educandos.
- j. Diseñar y desarrollar procesos de enseñanza y evaluación en la planificación docente o detectar fortalezas o debilidades con el fin de introducir mejoras.

Las actitudes, los valores, los intereses, las motivaciones y las características de personalidad” (MEN, 2008, p.15). De acuerdo con lo estipulado en el Decreto 1083 de 2015, las competencias comportamentales se describirán teniendo en cuenta los siguientes criterios:

- Responsabilidad por personal a cargo.
- Habilidades y aptitudes laborales.
- Responsabilidad frente al proceso de toma de decisiones.
- Iniciativa de innovación en la gestión.
- Valor estratégico e incidencia de la responsabilidad.

PERFIL DE LOS PADRES DE FAMILIA

Siendo la familia el núcleo básico de la sociedad y los padres los primeros responsables de la educación de sus hijos, el colegio requiere que ellos:

- a. Se comprometan con la labor educativa en los ámbitos: cognitivo, afectivo y motor.
- b. Conozcan y Participen en las actividades propuestas por la institución educativa.
- c. Respeten a todos los miembros de la comunidad escolar y asistan a los encuentros y reuniones que propicie el colegio.
- d. Sean consecuente con la línea educativa del colegio.
- e. Proporcionen a sus hijos de los elementos necesarios de trabajo para el buen desempeño educativo de éstos.
- f. Generen proyectos de mejoramiento al interior de la Institución.
- g. Acepten y promuevan las normas establecidas en el manual de convivencia.

1.14 ASPECTO LEGAL

Compuesto por el conjunto de disposiciones constitucionales y jurídicas que reglamentan el proceso educativo. El Proyecto Educativo Institucional de la Institución Educativa Colegio Integrado Petrólea, municipio de Tibú, además de lo determinado en la Declaración de los Derechos Humanos y los Derechos del Niño, se apoya legal y jurídicamente en:

- **La Constitución Política de Colombia de 1.991.** Sus mandatos guían las conductas sociales de educadores y educandos, siendo relevantes los artículos 42, 43, 44, 45, 67, 68, 73, 79, 80, 82, 85 y 86.
- **La Ley 115 de 1.994.** Como soporte para diseñar el Proyecto Educativo Institucional, son relevantes los artículos 87, 91, 93, 94, 142, 143, 144 y 145.

- **El Decreto 1075 de 2015.** Decreto Único Reglamentario del Sector Educativo Sección 4: Proyecto educativo institucional:
- **Artículo 2.3.3.1.4.1.** Contenido del proyecto educativo institucional. Todo establecimiento educativo debe elaborar y poner en práctica con la participación de la comunidad educativa, un proyecto educativo institucional que exprese la forma como se ha decidido alcanzar los fines de la educación definidos por la ley, teniendo en cuenta las condiciones sociales, económicas y culturales su medio.
- **Artículo 2.3.3.1.4.2.** Adopción del proyecto educativo institucional. Cada establecimiento educativo goza autonomía para formular, adoptar y poner en práctica su propio proyecto educativo institucional sin limitaciones que las definidas por la ley y este capítulo.
- **El Decreto 1286 de 2.005.** Establece normas sobre la participación de los padres de familia en el mejoramiento de los procesos educativos de los establecimientos oficiales.
- **El Código de la Infancia y la Adolescencia: Ley 1098 de 2.006.** Consagra los derechos del menor, las formas de protección y las obligaciones que le corresponden a la familia, a las instituciones educativas y a las autoridades del estado. De todo su extenso articulado se detectan los que más tienen relación con el proceso educativo, su administración y la toma de decisiones.
- El Decreto número 1108 de 1.994, en el Capítulo 3 (Artículos 9 al 15), prohíbe en todos los establecimientos educativos del país, estatales y privados, el porte, consumo y tráfico de estupefacientes y sustancias psicoactivas.
- La Ley 1620 de 2013, por la cual se crea el sistema nacional de convivencia escolar y formación para el ejercicio de los Derechos Humanos, la Educación para la Sexualidad y la Prevención y Mitigación de la Violencia Escolar. Asigna responsabilidades específicas los establecimientos educativos, a sus directivos, a los docentes y las familias de los niños y jóvenes en especial en los artículos 17,18, 19, 20, 21 y 22.
- **Decreto 1965 del 11 de septiembre de 2013.** Por el cual se reglamenta la Ley 1620 de 2013, que crea el Sistema Nacional de Convivencia Escolar y Formación para el Ejercicio de los Derechos Humanos, la Educación para la Sexualidad y la Prevención y Mitigación de la Violencia Escolar y asigna responsabilidades a la comunidad educativa, especialmente en los artículos 16, 22, 23, 25, 26, 27, 28, 29, 30, 35, 36, 37, 38, 40, 41, 43, 44, 45, 46, 47 y 48.

1.1.5 REFERENTES CONCEPTUALES

La Propuesta del P.E.I. del **Colegio Integrado petrolera “Forjadores del Futuro”** comprende los siguientes fundamentos:

Filosóficos: que es la concepción del hombre según el cual se refiere al carácter cultural, histórico y social del hombre; presentándolo como protagonista y responsable tanto en su dimensión personal como social.

Epistemológicos: constituyen una reflexión sobre el saber, el conocimiento científico y de su entorno a partir de su empirismo, sobre cómo va a asumir este conocimiento, su validez y el papel que corresponde desempeñar en el mundo de hoy.

Sociológicos: contemplan las relaciones hombre – sociedad, analizando la realidad social colombiana, estableciendo la función de la educación en el proceso de comprensión y transformación de dicha realidad.

Psicológicos: son los procesos de desarrollo de educandos, analizados con miras a buscar procesos de aprendizaje y proponer formas del mismo que se considere más afectivas.

Pedagógicos: proceso de enseñanza aprendizaje.

Axiológicos: rescate de valores, formación integral de educandos, promover y vivenciar valores propios de nuestra comunidad.

1.15 OBJETIVOS DE CALIDAD

- Garantizar un Proyecto Educativo Institucional eficiente, en continuo proceso de resignificación, conforme a las necesidades y exigencias del medio.
- Ofrecer un programa académico orientado al desarrollo de las competencias cognitivas (*saber*), actitudinales (*ser y convivir*) y procedimentales (*hacer*) conforme con las exigencias especificadas.
- Lograr desempeños favorables en la gestión del personal directivo, docente y administrativo en el logro de la calidad educativa a través de capacitaciones y formación continua.
- Promover el trabajo en equipo, el compromiso social y de valores para alcanzar una cultura de calidad continua en la institución.
- Involucrar a todos nuestros estudiantes, padres y madres de familia.
- Ser generadores de cambio hacia una sociedad que cuida y protege el medio ambiente.

1.16 ASPECTOS GENERALES

Se define la estructura administrativa de una institución educativa, como el conjunto de elementos que la forman para el logro de los objetivos y la relación que se da en el Reglamento Interno y en el Manual de Funciones.

En la Institución Educativa Colegio Integrado Petrolea, están conformados los estamentos enumerados a continuación, fundamentados en los requisitos legales y la normatividad educativa, pertinente vigente, cumpliendo las funciones asignadas de acuerdo a la Ley, al horizonte institucional y demás principios Institucionales; entre los cuales tenemos:

1.17 GOBIERNO ESCOLAR

Se tienen en cuenta los establecido por la Constitución Política de Colombia de 1991, la Ley General de Educación o 115 de 1994 en sus Artículos 142 al 145 y el Decreto 1075 de 2015 Decreto Único reglamentario del sector Educación, el Código de la Infancia y la Adolescencia o Ley 1098 de 2006, donde se establece organizar la institución mediante un gobierno participativo, democrático, que promueva un óptimo funcionamiento y progreso de la misma, promoviendo el liderazgo juvenil y la integración con la comunidad educativa. Crear en los estudiantes espíritu de participación comprometida, libre en el ejercicio de la protección, de la democracia, La tolerancia y el respeto de los Derechos Humanos, como camino de realización personal.

La Institución será:

- a) Generadora de valores.
- b) Accesible a la política del bien común.
- c) Dispuesta a promover la participación, la democracia, el respeto, al diálogo y a la concertación.
- d) Crítico a los medios sociales.
- e) Formadora de una ética.
- f) promotor al cuidador del medio ambiente.

JUSTIFICACIÓN

Teniendo en cuenta las orientaciones del Ministerio de Educación Nacional, la Ley 115 de 1994 y el Decreto 1075 de 2015, es necesario adoptar en la Institución Educativa Colegio Integrado Petrolea, Municipio de Tibú:

El Reglamento General (*Ver anexo*). El Manual de Convivencia (*Ver anexo*). El Manual de Funciones (*Ver anexo*).

El Manual de Procedimientos (*Ver anexo*).

- **CONSEJO DIRECTIVO:** Los miembros del Consejo Directivo, serán elegidos democráticamente por cada uno de los estamentos que lo integran. El Consejo Directivo está integrado por (Ley General de Educación 115, de 1994) (Decreto 1075, 2015) (Decreto 1860, 1994)
- **CONSEJO ACADÉMICO:** Integrado de acuerdo a lo establecido en el Decreto 1075/2015.
- **PERSONERO ESTUDIANTIL:** Elegido acorde a lo establecido en el Decreto 1075/2015.
- **CONTRALOR ESTUDIANTIL:** Elegido acorde a lo establecido según ordenanza de la Asamblea Departamental N 011 del 12 de diciembre de 2012. Y reglamentado por la Secretaria de Educación Departamental mediante resolución N 01087 de Marzo 8 de 2013.

- **CONSEJO DE ESTUDIANTES:** Conformado por los estudiantes representantes de cada grado elegidos en el primer mes del año lectivo de acuerdo a la normatividad vigente.
- **ASOCIACION DE PADRES DE FAMILIA:** Conformada de acuerdo a lo establecido en el Artículo 30 del decreto 1075/2015.
- **CONSEJO DE PADRES:** Conformado de acuerdo a lo establecido en el Artículo 31 del decreto 1075/2015.
- **COMITÉ DE EVALUACIÓN Y PROMOCIÓN:** Conformado de acuerdo al Sistema Institucional Evaluación SIEE. Establecido en el decreto 1075/2015.
- **COMITÉ DE CONVIVENCIA ESCOLAR.** Ley 1620 de marzo 15 de 2013 y decreto reglamentario 1965 de 11 de septiembre de 2013.
- **COMITÉ DE CALIDAD.** Plan decenal de educación 2016 – 2026.
- **EQUIPO DE TRABAJO INSTITUCIONAL PROYECTO SER HUMANO.**

1.18 SISTEMA DE MATRÍCULA

Se da acatando lo establecido en las resoluciones expedidas por la Secretaría de Educación Departamental del Norte de Santander para cada año de acuerdo a las normas vigentes del Ministerio de Educación Nacional, en cumplimiento a los períodos establecidos para tal fin.

Todos los estudiantes se registran en el Sistema de Matrícula Estudiantil de Educación Básica y Media – SIMAT, donde se especifica cada educando.

La Institución Educativa **INTEGRADO PETROLEA – TIBÚ**, expedirá requisitos para los (las) estudiantes antiguos y nuevos, al finalizar cada año lectivo:

- a. Se fijarán las fechas de matrículas según este registrado en el SIMAT.
- b. El proceso de matrícula se formaliza con la entrega de los documentos requeridos en forma completa del libro o ficha de matrícula por el estudiante y padre de familia o acudiente.
- c. Se da prioridad a estudiantes con Necesidades especiales, desplazados, estudiantes de continuidad en la institución
- d. En el momento en que el estudiante es matriculado se le entregará una copia del Manual de convivencia, para su mayor conocimiento de la norma a nivel familiar.

1.18.1 REQUISITOS PARA LA MATRICULA:

Documentos solicitados para el ingreso de estudiantes del plantel:

- Informe final de calificaciones año anterior.
- Cumplir con las fechas establecidas para la matrícula.
- Paz y salvo

Para estudiantes nuevos.

- Certificado de estudios cursados, en documento original.
- Cumplir con las fechas establecidas para la matrícula.
- Registro civil que contenga el NUIP para niños(as) menores de siete (7) años
- Fotocopia del documento de identidad de los padres y estudiantes (Tarjeta o Cédula de ciudadanía)
- Carnet de vacunas
- 1 fotos 3x4 fondo azul
- Carnet de afiliación EPS/IPS y/o Sisbén.

Edades:

Preescolar: de cinco años Primaria:

Entre los seis y 11 años

Secundaria y media: Entre los 10 y 18 años

Para estudiantes de nacionalidad Venezolana Para inscribir en el colegio, necesita alguno de estos requisitos:

1. Visa estudiantil: Dicho documento es expedido por la Cancillería colombiana y se tramita en su página web https://www.cancilleria.gov.co/tramites_servicios/visa/m-estudiantes
2. Permiso por Protección Temporal (PPT)
3. Permiso Especial de Permanencia (PEP)
4. Pasaporte venezolano
5. Salvoconducto
6. Si el menor "tiene una situación migratoria legalizada deberá registrarse con la cédula de extranjería-CE", que expide Migración Colombia, según la ley.
7. La circular indica que si el estudiante venezolano **NO CUENTA** con ningún documento de identificación válido, podrá ser registrado con el Número Establecido por la Secretaría (NES). Ese número se emite automáticamente a través del Sistema Integrado de Matrícula (SIMAT) y consta de 11 caracteres.

Sin embargo, aquellos padres o representantes del estudiante deben tener en cuenta que la institución educativa levantará un acta, que queda anexada al expediente del alumno, en la cual queda expresado el compromiso de gestionar el trámite para que el niño o el joven obtenga el documento que le acredite la legalidad dentro del país.

NOTA: Los Directivos de la Institución garantizarán la protección de estos documentos a los padres de familia o acudientes hasta cuando sean retirados por ellos personalmente. Para estudiantes de origen extranjero y que hayan sido víctimas de desplazamiento, se les dará un tiempo prudencial para la presentación de documentos y la legalización como estudiantes extranjeros. (Orientaciones Estudiantes Venezolanos, 2020)

RENOVACION DE MATRÍCULA.

Actualización de documentos de identidad.
Firma hoja de Matrícula por padres de familia o acudiente.

HORARIO DE CLASE

Jornada única, mañana, de lunes a viernes con el siguiente horario:

Preescolar: De 7:00 A.M. a 11:00A.M.

Básica Primaria:

De 7:00A.M. A 12:00 M.

Básica Secundaria:

De 7:00 A.M. a 1:00 P.M.

Educación Media Y media Técnica:

- . De 7:00am a 1:00pm
- PRACTICAS
- GRADO DECIMO: Días lunes y miércoles. Y 1:30 P.M. a 5:30 P.M.
- GRADO UNDECIMO: Días martes y jueves. Y 1:30 P.M. a 5:30 P.M.

UNIFORMES

Los uniformes establecidos de acuerdo a la ordenanza Departamental de los (las) Estudiantes de la Institución Educativa COLEGIO INTEGRADO PETROLEA-TIBÚ, los colores corresponden al uniforme unificado por la Ordenanza del Departamento Norte de Santander y es una necesidad por la presentación e identificación de la Institución.

Se tendrán dos uniformes en la Institución, uniforme de diario y deportivo (el de Educación Física). Para el cambio de los uniformes: debe ser estudiado y discutido por la Asamblea General de Padres de familia y adoptado por el Consejo Directivo.

Parágrafo 1: *El uniforme para las estudiantes:* la falda azul, camibuzo blanco, medias azul largas y zapatos negros.

Parágrafo 2: *El uniforme para los estudiantes:* pantalón azul, camibuzo blanco con franela blanca, medias y zapatos negros.

Parágrafo 3: *El uniforme deportivo:* el de educación física es sudadera negra, camibuzo rojo con franela blanca, medias, pantaloneta y zapatos color rojo tenis (lona, cuero o sintético) para ambos sexos.

UNIFORME DE LA MEDIA TECNICA

El Uniforme usado por los estudiantes de la media los días designados para practicas del SENA será: Camisa manga larga color azul grisáceo bordada con el primer apellido del estudiante, logotipo del SENA y de la técnica que se está cursando, pantalón jean clásico, color azul oscuro (industrial) con bota de 18 centímetros, sin procesos, orificios y/o accesorios y con correa color negro, botas industriales color amarillo y botas de caucho para prácticas de campo; guantes de cuero o carnaza y gorra de cualquier tipo. - Traer el uniforme de acuerdo al horario.

1.19 RECURSOS

La Institución Educativa Colegio Integrado Campo Dos, Municipio de Tibú, cuenta con una serie de recursos que sirven de apoyo a la dinamización del proyecto Educativo Institucional “**Forjadores del Futuro**”. Además, se debe prever oportunamente para que respondan a las necesidades detectadas a nivel de infraestructura, de dotación de mobiliarios, libros, materiales didácticos, tecnológicos y demás requerimientos para el desarrollo de los procesos.

RECURSOS FISICOS INFRAESTRUCTURA

N°	NOMBRE DE LA SEDE	UBICACIÓN
1.	sede central Colegio Petrolea	Centro poblado Petrolea
2.	Sede La Soledad	Vereda la Soledad
3.	Sede Villanueva	Vereda Villa Nueva
4.	Sede Ambato	Vereda Ambato
5.	Sede Ambato Montería	Vereda Ambato Montería

Se cuenta con una Granja Escolar Experimental de 3 hectáreas, donde se llevan a cabo las prácticas de la Media Técnica: Cultivo de Palma. No se cuenta con el personal administrativo para atender todos los requerimientos de este tipo de infraestructura.

RECURSOS TECNOLOGICOS

En la actualidad se cuenta con Portátiles de Computadores para Educar, 30 computadores grandes,. Cuatro Video Beam, 1 teatro en casa, se cuenta con servicio de internet. La Institución Educativa Instituto Petrolea es muy vulnerable, pues ya se ha sufrido de intentos de saqueo.

RECURSOS DIDACTICOS

Se necesitan espacios físicos en la sede Principal para la instalación de la Biblioteca, pues no se dispone de un salón para la misma. En las demás sedes, se tiene el CRA (Centro de Recursos para el Aprendizaje).

Se cuenta con equipos de laboratorio de biología, química y física, pero faltan una serie de elementos adicionales para ponerlos en uso de manera adecuada.

PRESUPUESTO

Se elabora el presupuesto anualmente, de acuerdo a la normatividad vigente de la Secretaría de Educación y el Ministerio de Educación Nacional. Posee soportes contables, los cuales son llevados por el Pagador de la Institución Educativa, con la asesoría de un Contador Público, quien es el encargado de presentar los informes cuando se requieran en las fechas establecidas por los entes gubernamentales.

1.	INGRESOS
1.1	OPERACIONALES
1.1.1	SERVICIOS EDUCATIVOS
1.1.1.1	Certificados y constancias de estudio exalumnos
1.1.1.3	Otros cobros
1.1.2	EXPLOTACIÓN DE BIENES
1.1.2.1	ARRENDAMIENTOS
1.1.2.1.1	Tienda Escolar
1.1.2.1.2	Arrendamiento Casa Lote
1.2	TRANSFERENCIAS
1.2.1	Gratuidad
1.2.2	Transferencias Municipales Calidad
1.2.3	Otras transferencias recursos públicos
1.3	RECURSOS DE CAPITAL
1.3.1	Recursos de Balance
1.3.2	Rendimientos Financieros
1.3.3	Donaciones
	TOTAL PRESUPUESTO DE INGRESOS
2.	GASTOS
2.1	FUNCIONAMIENTO

2.1.1	SERVICIOS PERSONALES INDIRECTOS
2.1.2	GASTOS GENERALES
2.1.2.1	ADQUISICIÓN DE BIENES
2.1.2.2	ADQUISICIÓN DE SERVICIOS
2.1.2.2.1	Mantenimiento de Infraestructura Educativa
2.1.2.2.2	Mantenimiento de mobiliario y equipo
2.1.2.2.6	Teléfono fijo
2.1.2.2.8	Internet
2.1.2.2.12	Impresos y Comunicaciones
2.1.2.2.13	Comunicaciones y Transporte
2.1.2.2.14	Actividades Pedagógicas
2.1.2.2.15	Gastos Bancarios
2.2	INVERSIÓN
2.2.1	Construcción, Ampliación y Adecuación de Infraestructura Educativa
2.2.2	Acciones de Mejoramiento de Gestión escolar y Académica
	TOTAL PRESUPUESTO DE GASTOS

1.20 MANUAL DE CONVIVENCIA

La educación tiene como propósito apoyar al desarrollo integral de los niños, niñas y jóvenes, acompañando en su proceso de integración a la vida social, habilitándolos para la participación responsable en la vida ciudadana y protagonismo en el desarrollo de su propio proyecto de vida.

Facultades legales y en especial las consagradas en la Constitución Política, la Ley 115 de 1994 (Ley General de Educación), el Decreto 1075 de 2015, la Ley 1098 de 2006 (Código de la Infancia y la Adolescencia), la Ley 1620 de 2013 (Ley de Convivencia Escolar), el Decreto reglamentario 1965 de 2013,

La Institución Educativa Colegio Integrado Petrolea, Municipio de Tibú, considera que, la convivencia escolar es una extensión del currículo escolar que involucra a todos los actores educativos. Se entenderá por convivencia escolar al “Proceso de interrelación entre los diferentes miembros de un establecimiento educativo, no se limita a la relación entre las personas, sino que incluye las formas de interacción de los diferentes estamentos que conforman una comunidad educativa, por lo que constituye una construcción colectiva y es responsabilidad de todos los miembros y actores de la comunidad escolar”. (EDUKA, 2002)

Los esquemas orientadores de la convivencia, son los criterios necesarios para una convivencia solidaria, en los cuales la comunidad educativa ha establecido el presente acuerdo. En términos generales esos principios pueden delinear, así:

- El diálogo, la reflexión, las gestiones correctivas y la armonía, son la base del proceso formativo en la Institución Educativa Colegio Integrado Petrolea del Municipio de Tibú.
- El cumplimiento de las normas y la responsabilidad con los principios y valores comunes a todos sus miembros de la comunidad educativa fundamentan la convivencia. Integral.
- Una formación Integral apoyada en una pedagogía de valores, de principios de convivencia, y de conciliación en las reglas claras, son primordiales para enmarcar las relaciones dentro de la institución. **INSTITUCION EDUCATIVA COLEGIO INTEGRADO PETROLEA-TIBU**
La buena conducta permite la transmisión y toma de conciencia del estudiante de su responsabilidad frente a todos sus actos, y sobre los resultados que ellos conllevan.
- El estudiante debe considerar a sus directivos y docentes como guías y orientadores en su formación moral, intelectual y social.

1.21 MANUAL DE FUNCIONES

El manual de cargos y funciones es un instrumento técnico y procedimental necesario para plasmar la forma de la organización que han adoptado, y que sirve como guía para todo el personal. Vinculado a cada uno de los cargos por áreas ocupacionales en la Institución Educativa Colegio Petrolea. Contiene en forma sistemática y ordenada, información sobre aspectos organizacionales precisos para la mejor planeación, diseño, y ejecución del trabajo. Se establecen las funciones de los cargos que conforman la planta global de personal.

Su objetivo es Contribuir con la formación integral de personas responsables con la sociedad y el medio ambiente, procurando el mejoramiento continuo, en el estudiante respecto al ámbito académico: habilidades cognitivas, tecnológicas, sociales, psicomotoras e investigativa, A través de la comunicación, pensamiento crítico, trabajo colaborativo, creatividad e innovación que contribuyan en su formación hacia el mundo laboral.

La estructura del manual de cargos y funciones se formuló de acuerdo a las competencias comunes, al personal y los cargos. Se presentan por áreas: Directiva, administrativa, docente y comunidad.

Es necesario dar a conocer a cada integrante las funciones asignadas, con el fin de que responda por el cumplimiento de las mismas de acuerdo a lo establecido por la ley, el reglamento y el Manual. El rector, entregará a cada integrante copia de las funciones y competencias determinadas en el presente manual para el respectivo cargo en el momento de la posesión del mismo.

1.22 ORGANIGRAMA

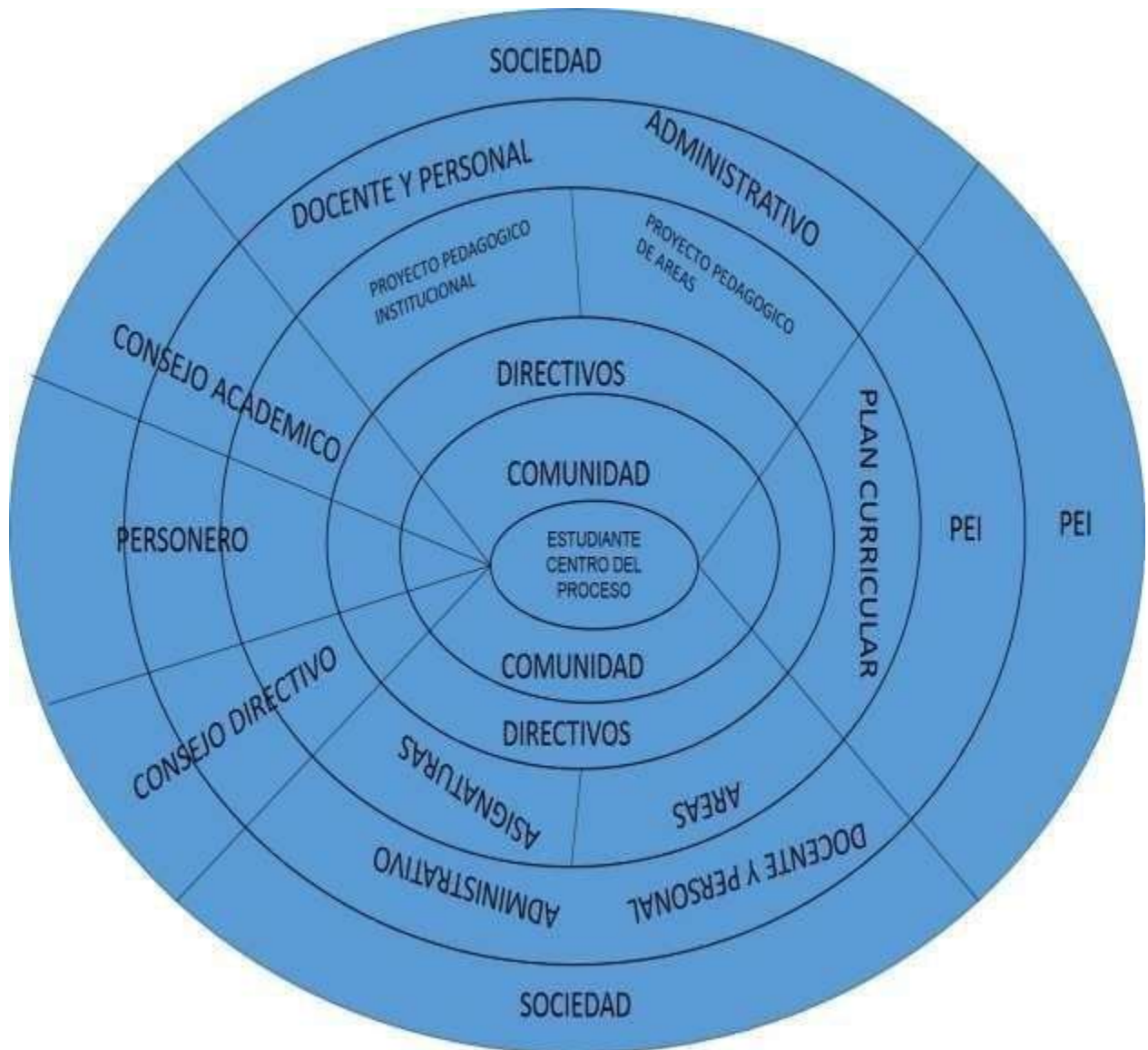

(Peñate Montes Luzardo R. y Peinado Hemel Santiago, 1995)

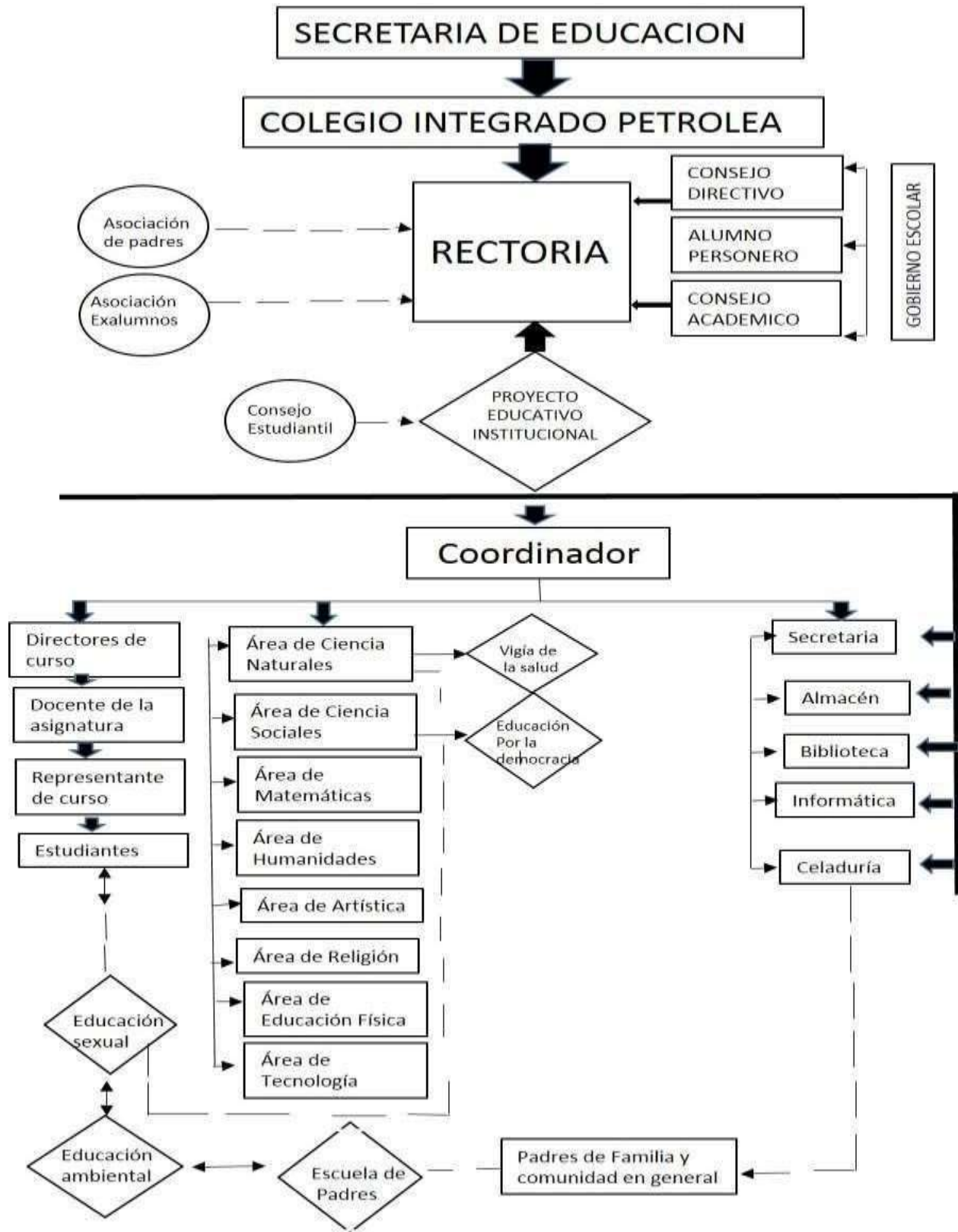

3.. COMPONENTE PEDAGOGICO

La formación integral planteada en el horizonte institucional del Proyecto Educativo Institucional de la Institución Educativa Colegio Integrado Petrolea, se basa dentro de los principios pedagógicos de investigación, de aprendizaje significativo, de transversalidad, de trabajo colaborativo que involucra las diferentes áreas del conocimiento (Artículo 23 de la Ley General de Educación), uniendo la parte cognoscitiva, con los aspectos axiológicos y la formación personal desde la elaboración del proyecto de vida.

Este componente recopila la función central de la Institución Educativa y su razón de ser; desarrollar las competencias de los estudiantes. Se encuentran los elementos estructurales de la gestión académica, los aspectos básicos de las prácticas de aula, el seguimiento y evaluación.

El diseño curricular es el proceso mediante el cual se estructuran programas de formación. Puede decirse que el diseño curricular define qué, cómo y cuándo se enseña. También brinda respuesta a dichos interrogantes respecto a la acción de evaluar, necesarios para dar soporte, pertinencia y coherencia al trabajo de aula; plan de estudios, enfoque metodológico, evaluación, recursos para el aprendizaje y jornada escolar, todo lo anterior adaptado al contexto.

Los Proyectos Pedagógicos Transversales, se han diseñado atendiendo los lineamientos del Ministerio de Educación Nacional frente a los hilos conductores, seleccionados contextualmente acorde a las características específicas de cada área y de la comunidad en general con la que se trabaja. Por tal motivo, la Institución Educativa, ha planteado un esquema general a cumplir en la elaboración y ejecución de los diferentes proyectos: Introducción, Justificación, Objetivos, Marco Teórico, Metodología, Gestión de recursos físicos y humanos, Plan de acción Recursos y presupuesto, Recomendaciones, Conclusiones, Referente bibliográficos.

Con esta organización general se estableció una caracterización al currículo institucional atendiendo los procesos y subprocesos del componente administrativo, directivo, curricular y comunitario y modelo pedagógico Constructivista.

1.10 MODELO PEDAGÓGICO: CONSTRUCTIVISTA

Según Ramírez Toledo (2007), el Constructivismo como corriente pedagógica contemporánea, representa quizá la síntesis más elaborada de la Pedagogía del siglo XX, porque constituye una aproximación integral de un movimiento histórico y cultural de mayores dimensiones: **la Escuela Activa**. Movimiento que en su tiempo asumió una concepción reformista y una actitud transformadora de los procesos escolares. El Constructivismo en otras palabras sería, en todo caso, una corriente que se desprende

de ese gran movimiento pedagógico cuyas implicaciones ideológicas y culturales están aún vigentes en las prácticas educativas de hoy en día.

Según Redager (1989), el Constructivismo de Piaget es: una manera determinada de entender y explicar las formas en las que aprendemos. Los psicólogos que parten de este enfoque ponen énfasis en la figura del aprendiz (*estudiante*) como el agente que en última instancia es el motor de su propio aprendizaje.

Los padres, maestros y miembros de la comunidad son, según estos autores, facilitadores del cambio que se está operando en la mente del aprendiz, pero no la pieza principal. Esto es así porque, para los constructivistas, las personas no interpretan literalmente lo que les llega del entorno, ya sea a través de la propia naturaleza o a través de las explicaciones de maestros y tutores. La teoría constructivista del conocimiento nos habla de una percepción de las propias vivencias que siempre está sujeta a los marcos de interpretación del “aprendiz”.

Es decir: somos incapaces de analizar objetivamente las experiencias que vivimos en cada momento, porque siempre las interpretaremos a la luz de nuestros conocimientos previos (*pre saberes o concepciones alternativas*). El aprendizaje no es la simple asimilación de paquetes de información que llegan desde fuera, sino que se explica por una dinámica en la que existe un encaje entre las informaciones nuevas y las viejas estructuras de ideas (*subsunores como lo explica Ausubel, 1983*). De esta manera, el conocimiento está siendo construido permanentemente cuando el aprendizaje es significativo, porque produce una interacción entre los conocimientos más relevantes de la estructura cognitiva y las nuevas informaciones (*no es una simple asociación*), de tal modo que éstas adquieren un significado y son integradas a la estructura cognitiva de manera no arbitraria y sustancial, favoreciendo la diferenciación, evolución y estabilidad del aprendizaje mismo (*Ausubel, 1983*).

El aprendizaje como reorganización:

¿Por qué se dice que Piaget es constructivista? En términos generales, porque este autor entiende el aprendizaje como una reorganización de las estructuras cognitivas existentes en cada momento. Es decir, para él, los cambios en el conocimiento, son esos saltos cualitativos que llevan a interiorizar nuevos conocimientos a partir de la experiencia, se explican por una recombinación que actúa sobre los esquemas mentales que se tienen a mano tal como lo expone la **Teoría del Aprendizaje de Piaget**.

Al igual que un edificio no se construye transformando un ladrillo en un cuerpo más grande, sino que se erige sobre una estructura (*o, lo que es lo mismo, una colocación determinada de unas piezas con otras*), el aprendizaje, entendido como proceso de cambio que se va construyendo, se pasan por diferentes etapas no porque la mente cambie de naturaleza de manera espontánea con el paso del tiempo, sino porque ciertos esquemas mentales van variando en sus relaciones, se van organizando de manera distinta a medida que la persona crece, evoluciona y va interactuando con el entorno. Son las relaciones establecidas entre nuestras ideas, y no el contenido de estas, las que

transforman nuestra mente; a su vez, las relaciones establecidas entre nuestras ideas hacen cambiar el contenido de estas.

1.11 METODOLOGIA

APRENDER A APRENDER

“La habilidad para iniciar el aprendizaje y persistir en él, para organizar su propio aprendizaje y gestionar el tiempo y la información eficazmente, ya sea individualmente o en grupos. Esta competencia conlleva ser consciente del propio proceso de aprendizaje y de las necesidades de aprendizaje de cada estudiante, determinar las oportunidades disponibles y ser capaz de superar los obstáculos con el fin de culminar el aprendizaje con éxito. Dicha competencia significa adquirir, procesar y asimilar nuevos conocimientos y capacidades, así como buscar orientaciones y hacer uso de ellas. El hecho de “aprender a aprender” hace que los alumnos y alumnas se apoyen en experiencias vitales y de aprendizaje anteriores con el fin de utilizar y aplicar los nuevos conocimientos y capacidades en muy diversos contextos, como los de la vida privada y profesional y la educación y formación. La motivación y la confianza son cruciales para la adquisición de esta competencia” (EVALUACIÓN DIAGNOSTICA, s.f.)

EL APRENDIZAJE HOLÍSTICO O EDUCACIÓN HOLÍSTICA

Concibe al proceso de Enseñanza - Aprendizaje como un TODO, en dónde el alumno no aprende únicamente por un lado Matemática, por otro Lengua, por otro Comunicación y por otro Ciencias y Ambiente, sino que aprende y es capaz de INTEGRAR diferentes conocimientos (que abarcan varias asignaturas) para obtener un saber comprensible y significativo, que le ayude a solucionar problemas y a obtener respuestas. (TUSCLASES, s.f.)

De esta manera, la educación holística se centra en la interrelación de todos estos planos y la influencia que ejercen unos sobre otros. Parte de la premisa: “El todo es más que la suma de las partes” (escuela de la Gestalt).

- Los fundamentos del aprendizaje holístico son los siguientes:
- Una escuela activa y participativa.
- La escuela y el aprendizaje parten de los intereses del propio alumno.
- Enseñanza individualizada y personalizada que se adapta a las necesidades individuales de cada alumno.
- Enseñanza socializada, fomentando el aprendizaje cooperativo.
- Enseñanza globalizada, en la cual todos los aprendizajes forman parte de un todo que rodea e integra al alumno.

Todos estos principios excepto el último son comunes a los de la Escuela Nueva. (Estrategias y Estilos de Aprendizajes, s.f.)

PROGRAMA TODOS A APRENDER

En el año 2015, se implementó la Ruta PTA 2.0, con el propósito de desarrollar acompañamiento focalizado en el componente pedagógico, para lograr el mejoramiento en los aprendizajes de los estudiantes, desde el apoyo dado en áreas fundamentales en la primaria: Matemáticas y Lenguaje, esperando un impacto positivo en el fortalecimiento de los aprendizajes que lleguen a reflejarse en las pruebas SABER de las instituciones focalizadas, en el caso que acá atañe, los resultados de las pruebas SABER de Grados 3° y 5° de los estudiantes de la Institución Educativa Colegio Integrado Petrolea.

Se plantearon las siguientes metas para los docentes acompañados:

- a. Aplicar el material adquirido para actividades de aprendizaje de lenguaje y matemáticas.
- b. El uso de tiempos asignados a actividades de aprendizaje, se realizaran en el tiempo en el aula.
- c. Emplear adecuadamente los instrumentos de evaluación para y del aprendizaje e interpretar los resultados de los mismos para orientar sus planeaciones y potenciar el aprendizaje de lenguaje y matemáticas de los estudiantes.
- d. Fortalecer la labor de los tutores a través del acompañamiento al Directivo Docente como líder de las mismas.
- e. Reducir los tiempos de intervención expositiva en beneficio de otras estrategias centradas en los procesos de aprendizaje activo de los estudiantes tales como debates, trabajo colaborativo y experiencias, entre otros.
- f. Publicar su práctica de aula al tutor, a los directivos docentes y a otros docentes de la institución, con el fin de promover la institucionalización de nuevas prácticas.
- g. Promover un clima de aula adecuado, de acuerdo con la edad de sus estudiantes, que facilite y potencie el aprendizaje.

1.12 INTENSIDAD HORARIA

INTENSIDAD HORARIA SEMANAL (PREESCOLAR)

Dimensión	IHS
Dimensión Cognitiva	6
Dimensión Corporal	2
Dimensión Estética	2
Dimensión Espiritual	2
Dimensión Comunicativa	4
Dimensión Ética	2
Dimensión Socio – afectiva	2
Comportamiento social	
TOTAL HORAS	20

INTENSIDAD HORARIA SEMANAL (BÁSICA PRIMARIA)

ÁREAS FUNDAMENTALES	INTENSIDAD HORARIA SEMANAL
Ciencias Naturales y Educación Ambiental	4
Ciencias Sociales, historia y geografía	4
Matemáticas	5
Lengua Castellana	5
Idioma Extranjero: Inglés	1
Tecnología e Informática	2
Educación Física, recreación y deportes	1
Educación Religiosa	1
Educación Ética y en valores humanos	1
Educación Artística y Cultural	1
TOTAL HORAS	25

INTENSIDAD HORARIA SEMANAL (BÁSICA SECUNDARIA)

ÁREAS Y ASIGNATURAS	INTENSIDAD HORARIA SEMANAL
Ciencias Naturales y Educación Ambiental	
• ° Biología	3
• ° Física	1
• ° Química	1
Ciencias Sociales, historia y geografía	3
Matemáticas	
• ° Matemáticas	3
• Geometría	1
• ° Estadística	1
Humanidades	
• ° Lengua Castellana	5
• ° Idioma Extranjero: Inglés	3
Tecnología e Informática	2
• Proyectos	2
Educación Física, recreación y deportes	2
Educación Religiosa	1
Educación Ética y en valores humanos	1
Educación Artística y Cultural	1
TOTAL HORAS	30

INTENSIDAD HORARIA SEMANAL (BÁSICA MEDIA)

ÁREAS Y ASIGNATURAS	INTENSIDAD HORARIA SEMANAL
Ciencias Naturales y Educación Ambiental	
° Biología	1
° Física	3
° Química	3
Ciencias Sociales, historia y geografía	1
Filosofía	2
Ciencias Políticas y Económicas	1
Matemáticas	
° Matemáticas	3
Geometría	1
° Estadística	1
Humanidades	
° Lengua Castellana	5
° Idioma Extranjero: Inglés	3
Tecnología e Informática	2
Educación Física, recreación y deportes	1
Educación Religiosa	1
Educación Ética y en valores humanos	1
Educación Artística y Cultural	1
ÁREA TÉCNICA	8
TOTAL HORAS	38

1.13 ÁREAS OBLIGATORIAS Y FUNDAMENTALES.

Para el logro de los objetivos de la educación básica se establecen áreas obligatorias y fundamentales del conocimiento y de la formación que necesariamente se tendrán que ofrecer de acuerdo con el currículo y el Proyecto Educativo Institucional. (Ley 115, 1994). Teniendo presente los Lineamientos Curriculares, los Estándares Básicos de Competencias, las Orientaciones Curriculares y los Derechos Básicos de Aprendizaje, expedidos por el Ministerio de Educación Nacional.

Las áreas optativas serán definidas por el Consejo Académico, previo estudio de su pertinencia, de los recursos existentes para su adopción y del estudio de contexto.

Según el Artículo 23 de la Ley General de Educación, para el logro de los objetivos de la Educación Básica se establece áreas obligatorias y fundamentales del conocimiento y la formación que necesariamente se tendrá que ofrecer de acuerdo con el currículo y el

Proyecto Educativo Institucional. Los grupos de áreas obligatorias y fundamentales que comprenderán un mínimo de 80% del plan de estudios, son los siguientes:

Ciencias Naturales y Educación Ambiental.

Ciencias Sociales, Historia, Geografía, Constitución Política y Democracia. Educación Artística y Cultural.

Educación ética y en Valores Humanos.

Educación Física, Recreación y Deportes.

Educación Religiosa.

Humanidades, Lengua Castellana e Idiomas Extranjeros.

Matemáticas.

Tecnología e Informática

EDUCACIÓN PREESCOLAR (Decreto 1075 de 2015).

El nivel de educación preescolar en Colombia está integrado por tres grados. Solo el de transición es de prestación obligatoria. (Ley 115 de 1994). 2. El ingreso al grado de transición, que constituye el único obligatorio, preferentemente debe ser a los cinco años. (Ley 115 de 1994). 3. No obstante lo anterior, el ingreso a cualquiera de los grados de la educación preescolar, entre ellos, el de transición, no está sujeto, de acuerdo con lo dispuesto en el artículo 8° del Decreto 2247 de 1997, a ningún tipo de prueba de admisión o examen psicológico o de conocimientos, o a consideraciones de raza, sexo, religión, condición física o mental, entre ellas, la edad como criterio excluyente.

La Educación Preescolar, se ofrece a los niños de iniciar la educación básica por un grado y constituye una etapa previa a la escolarización:

- Dimensión Socio Afectiva.
- Dimensión Corporal.
- Dimensión Cognitiva.
- Dimensión Comunicativa.
- Dimensión Estética.
- Dimensión Espiritual.
- Dimensión Ética.

MEDIA TÉCNICA:

Teniendo como referencia la misión, visión y filosofía de la Institución Educativa Colegio Integrado Petrólea del Municipio de Tibú y dando calidad al entorno socioeconómico se ve influenciado directamente por los procesos continuos de la economía de la región, se da un currículo pertinente a la articulación con el servicio de aprendizaje SENA, entidad encargada de la formación profesional de los trabajadores colombianos

El cultivo de palma de aceite africana se ha convertido en un gran atractivo para la industria agrícola colombiana. Su crecimiento económico y su variedad han llamado la atención no solo de empresarios, sino de pequeños y medianos cultivadores del país que

ven en este producto una oportunidad económica para el crecimiento de su región. (Periódico SENA, s.f.)

El objeto de estudio del área de Proyecto pedagógicos productivos y Técnica es la agricultura, la cual logra por medio de esta ciencia que los estudiantes manejen de manera técnica todas las actividades agropecuarias que ofrece la Institución con aprendizajes significativos, para que puedan aplicar los conocimientos adquiridos en su comunidad y emprendan sus propios proyectos productivos y sostenibles con el medio ambiente.

CURRÍCULO Y PLAN DE ESTUDIOS

El currículo se ha establecido acorde la normatividad vigente y ha plasmado las áreas de formación básica, atendiendo las áreas obligatorias y optativas dispuestas en la Ley 115 de 1994, también incluye la legislación coherente con el sistema educativo, la pedagogía institucional, el enfoque metodológico, la metodología de aprendizaje, los estilos de aprendizaje, las políticas de inclusión y las dimensiones de aprendizaje, el proyecto y planeamiento de la especialidad técnica, además incluye el sistema Institucional de Evaluación SIEE, los proyectos transversales.

La propuesta curricular del Colegio Integrado Petrolea, se elabora por conjuntos de grados o ciclos (Transición, Grados 1° a 3°, Grados 4° a 5°, Grados 6° y 7°, 8° y 9° y Educación Media Técnica en los Grados 10° y 11°), como lo determinan los Lineamientos Curriculares, los Estándares Básicos de Competencias, las Orientaciones Curriculares y los Derechos Básicos de Aprendizaje del MEN, de forma flexible con innovación y adaptación a las características propias del medio cultural donde se aplica.

Se han determinado para todas las áreas del saber unos elementos básicos que deben tener en cuenta para la organización de su estructura general, atendiendo las recomendaciones del Programa Todos a Aprender: Identificación del Área, Introducción, Justificación, Enfoque del área, Objetivos, Metas de Aprendizaje, Marco Legal, Marco Teórico, Marco Contextual, Marco Conceptual, Diseño Curricular (Ejes Temáticos, Estándares Básicos de Competencias, Matriz de Referencia, Derechos Básicos de Aprendizaje, Evidencias), Metodología, Recursos, Ambientes de Aprendizaje, Intensidad Horaria, Evaluación y Bibliografía.

MALLA CURRICULAR O PLAN GENERAL DE ÁREA.

Teniendo en cuenta el Modelo Pedagógico Constructivista, se acuerdan los siguientes aspectos a tener en cuenta en su elaboración y desarrollo:

Una descripción general del área, que contenga:

Justificación, Marco Teórico (finalidad o propósito del área, objetivo general, objetivos específicos, diagnóstico DOFA, fundamentación legal, fundamentación conceptual, marco teórico, epistemológico, filosófico, pedagógico).

Presentación de la programación del área por ciclos o grupos de grados, teniendo en cuenta, los siguientes aspectos:

- Estándar, eje temático, indicadores de logro, competencias.
- Proyectos transversales.
- El diseño general de planes de apoyo para estudiantes con dificultades en su proceso de aprendizaje

MALLA DIDÁCTICA DE ASIGNATURA.

Es un instrumento pedagógico que ayuda al docente a planificar el trabajo que se va a realizar en el aula de clase;

- El encabezado e identificación: institución, área, profesor, grados.
- Los indicadores de logros (Mínimo 4 por período)
- Las competencias.
- Los contenidos: temas, con las actividades pedagógicas.
- La distribución del tiempo y las secuencias del proceso educativo.
- Criterios y procedimientos para evaluar el aprendizaje lo dispuesto en el SIEE.
- Los recursos y medios didácticos: material didáctico, textos escolares, laboratorios, ayudas audiovisuales, informática, y demás medios requeridos.

PRÁCTICAS PEDAGÓGICAS

Los docentes al comienzo del año lectivo, conocerán los estudiantes del grado y su asignación académica, los aspectos de situación en conflicto, vulnerabilidad e identidad, sus particularidades, intereses, destrezas individuales y colectivas que le permitirán tener un diagnóstico de cada uno de los estudiantes y de esta manera realizar las opciones didácticas, los tipos de tarea, tiempos, y recursos en cada una de las áreas y proyectos transversales.

Al finalizar cada periodo se valorará en junta evaluadora los resultados dados por el maestro y con los respectivos ajustes para comprobar que sean adecuados para el contexto de los y las estudiantes y realizar los planes de mejoramiento necesarias.

TENDENCIAS

En la Institución Educativa Colegio Integrado Petrolea, da prioridad a los métodos de enseñanza, que faciliten el aprendizaje de los y las estudiantes, organizar los proceso teniendo en cuenta el plan de estudios según el PEI de la institución donde se componen del Plan de Área, Plan de Asignatura, Plan de Clase, diario de campo de tal forma que faciliten el aprendizaje de apoyo para ayudarle a alcanzar el conocimiento y lograr los objetivos esperados, buscando resultados en beneficio de todas y todos los educandos de la clase.

Hacer uso de las diferentes herramientas tecnológicas por parte de los docentes que le permiten al estudiante ser creativo e innovador, que los aleje de las clases monótonas y los ayude a construir su propio conocimiento de forma activa y vivencial contribuyendo a su continuo aprendizaje. Además, proyectando experiencias significativas en su proceso de enseñanza, siendo un docente actual ayudado de la tecnología.

El modelo pedagógico y educativo está basado en la **teoría del conocimiento constructivista**.

GESTIÓN DEL AULA

El docente comprometido en reconocer a las y los estudiantes sin excluirlos y plantea un clima de respeto interesado por acoger a todos, utilizando una enseñanza a través de la cual se le lleve a alcanzar a cada cual el máximo de sus potencialidades.

PLAN DE AULA

Permiten planificar los contenidos que se van a desarrollar con los y las estudiantes y aquellos en situación de vulnerabilidad. Las clases se realizarán en tres momentos planificación, desarrollo y evaluación.

1. Concretar contenidos, trazar actividades teniendo en cuenta las y los estudiantes para incluirlos a todos.
2. Planificación de actividades para un mismo objetivo, utilizando materiales o soportes de trabajos (lectura, guías, talleres, socio-dramas etc.).
3. Elaboración de materiales a utilizar en cada clase (mapas, láminas, videos, entre otros).

PLAN DE CLASE O DE AULA					
ÁREA		GRADO		PERIODO	
FECHA		TIEMPO		DOCENTE	
OBJETIVO					
CONTENIDO TEMÁTICO	ESTÁNDARES RELACIONADOS	(SABERES) ESPECÍFICOS			
		Saber Conocer:			
		Saber Hacer:			
	COMPONENTE CURRICULAR	Saber Ser:			
ESTRATEGIAS PEDAGÓGICAS					
Actividades de inicio: <i>saberes previos</i>					
Actividades de desarrollo: <i>conceptualización</i>					

Elaboro: Coordinación académica (enero 2026)

PLAN DE ESTUDIOS

El Plan De Estudios De La Institución Educativa Colegio Integrado Petrolea Atiende Con Calidad, Igualdad Y Accesibilidad A Todas Las Necesidades Frecuentes Que Tienen Educandos, Realizado A Través De Un Currículo Flexible, Teniendo En Cuenta Los Estándares, Competencias, Dimensiones, Necesidades De La Comunidad.

Para Organizar El Plan De Estudios Y Mediante Las Jornadas Pedagógicas Se Resignificaron Por Áreas Los Respectivos Planes de estudio, Estándares Y Competencias, teniendo en cuenta los siguientes criterios:

- Finalidad O Propósito Del Área
- Objetivos
 - Objetivo General
 - Objetivos Específicos
- Diagnostico DOFA
- Fundamentación Legal
- Fundamentación Conceptual
 - Marco Teórico
 - Epistemológico
 - Filosófico
 - Pedagógico
- Estándares Básicos De Competencias
- Derechos Básicos De Aprendizaje
- Contenido Y Temática
- Competencias
- Indicadores De Desempeño
- Metodología
- Evaluación
- Recurso
 - Talento Humano
 - Físicos
- Metas De Calidad
- Planes De Apoyo Para Estudiantes Con Dificultades En Su Proceso De Aprendizaje
- Bibliografía
- Anexos

Grados 1-3				
PRIMERO				
ESTANDARES				
DBA				
COMPETENCIAS				
PREGUNTA PROBLEMETIZADORA	PERIODO 1	PERIODO 2	PERIODO 3	PERIODO 4
ESTRUCTURA				
GRADO 1	APRENDIZAJES			
	PERIODO	SABER CONOCER	SABER HACER	SABER SER
UNIDAD 1				
UNIDAD 2				

CAPACITACION DOCENTE

La institución esta lista a atender a todas las entidades que deseen capacitar a los maestros, aun así, se realizan capacitación interna bajo la modalidad de jornadas pedagógicas, de igualmente participa en todas las capacitaciones que programen la Alcaldía, la Secretaria de Educación Departamental y el MEN.

ACCIONES DE SEGUIMIENTO PARA EL MEJORAMIENTO DEL DESEMPEÑO DE LAS ESTUDIANTES

La evaluación es un proceso continuo, los maestros realizaran con los y las estudiantes al finalizar la clase, unidad o período, actividades como pruebas escritas, ensayos, trabajos grupales, exposiciones, tareas, prácticas de campo o talleres dentro del aula de clase, compromisos formativos para desarrollar en casa con la ayuda de los padres los padres de familia.

Todo esto teniendo en cuenta:

- Designar Estudiantes Monitores con buen desempeño académico y comportamental que tengan la disposición para ayudar a sus compañeros con dificultades.
- Para las estudiantes con desempeños bajos durante el período escolar: desarrollar y entregar Plan de Apoyo para superar el área o asignatura, este debe solicitarse en al maestro que hará firmar al padre de familia, este plan incluye: la descripción de la situación académica de la estudiante, la estrategia de superación y la presentación de una prueba escrita o sustentación.
- Realizar reuniones con las Comisiones de Evaluación y Promoción, juntas evaluadoras, especialmente para que, con la participación de estudiantes y padres de familia, se busquen alternativas de solución y mejoramiento.
- Cada área establecerá unos procesos y estrategias
- La Comisión de Evaluación y Promoción respectiva revisará el cumplimiento de los compromisos inscritos entre la familia y la Institución. El eventual incumplimiento será causal para estudiar la permanencia del estudiante en la institución sin perjuicio del derecho al debido proceso

1.14 EDUCACIÓN NO FORMAL PARA JOVENES Y ADULTOS.

El modelo educativo flexible “COMPRENDER Y PROSPERAR”, parte de las necesidades de los jóvenes y adultos, cuyos principios se enmarcan en la orientación de los procesos de enseñanza-aprendizaje a partir de la construcción del conocimiento en ambientes propicios que contribuyan al desarrollo de competencias orientadas desde los referentes nacionales de calidad educativa.

En la actualidad la institución ofrece a jóvenes y adultos la posibilidad de adelantar estudios completos desde el grado primero hasta el grado undécimo, mediante la ejecución del modelo flexible COMPRENDER Y PROSPERAR en la Institución Educativa Colegio Integrado Petrolea, las sedes de Villa nueva, Ambato, Ambato

Montería y Campo hermoso la Soledad.

Los ciclos de este programa y su equivalencia en la educación formal son los siguientes: Ciclo I. 1º, 2º y 3º grado de básica primaria.

Ciclo II. 4º y 5º grado de básica primaria. Ciclo

III. 6º y 7º grado de básica secundaria. Ciclo IV.

8º y 9º grado de básica secundaria. Ciclo V. 10º

Ciclo VI 11º grado de básica secundaria.

Al finalizar los ciclos la persona obtendrá su título **de Bachiller Académico**.

1.15 SISTEMA DE EVALUACION DE ESTUDIANTES SIEE

A través del Proceso de Evaluación, se verifica el avance o no de un estudiante de un periodo escolar al siguiente o al final del año lectivo, con relación a lo propuesto en el Proyecto Educativo Institucional – PEI, denominado “FORJADORES DEL FUTURO”, que se mide a través de la evaluación del desempeño individual, en las áreas obligatorias y fundamentales determinadas en la ley (Artículo 23 de la Ley General de Educación), así como en las áreas optativas y de la Media (Académica y Técnica) o de los Modelos Pedagógicos Flexibles prestados por la Institución Educativa Colegio Integrado Petrolea del Municipio de Tibú, de tal forma que nos permita diseñar estrategias para mejorar la calidad del proceso de enseñanza y aprendizaje.

La evaluación y promoción escolar en la Institución Educativa, se rige por los siguientes principios, como mínimo:

- **Continua**, porque se hace de manera permanente durante cada clase, tema, unidad, periodo o proceso.
- **Procesal**, porque tiene como finalidad el mejoramiento de la calidad de los procesos de formación de competencias en los educandos.
- **Integral**, porque abarca todas las dimensiones (cognitiva, procedimental, actitudinal y auto evaluativa) de desarrollo de los educandos.
- **Sistemática**, porque está organizada con base en principios pedagógicos relacionados con los fines y objetivos de la educación colombiana y el PEI
- **Flexible**, porque tiene en cuenta los ritmos de desarrollo del educando, su historia, intereses, capacidades, limitaciones, etc.
- **Interpretativa**, porque está dirigida a comprender el significado de las dimensiones y procesos de formación de los educandos.
- **Participativa**, ya que promueve la autoevaluación (el educando), la coevaluación (los demás educandos) y la heteroevaluación (el docente).
- **Formativa**, porque permite la reorientación de los procesos formativos, de manera oportuna, a fin de lograr su mejoramiento permanente como proyecto de vida.

(VER SIEE DE LA INTITUCION)

1.16 PROYECTOS TRANSVERSALES

Los Proyectos Pedagógicos es una actividad dentro del plan de estudios que manera planificada ejercita al educando en la solución de problemas cotidianos, seleccionados por tener relación directa con el social, cultural, científico y tecnológico alumno. Cumple la función de correlacionar, integrar y hacer activos los conocimientos, habilidades, destrezas, actitudes y valores logrados en el desarrollo de diversas áreas, como de la experiencia acumulada. La enseñanza prevista en el artículo 14 la ley 115 1994, se cumplirá bajo la modalidad de proyectos pedagógicos. (Ley 115, 1994)

Proyectos pedagógicos también podrán estar orientados al diseño y elaboración de un producto, al aprovechamiento de un material equipo, a la adquisición dominio sobre una técnica o tecnología, a la solución de un caso de la vida actual; política o económica y en general, desarrollo intereses los educandos que promuevan su espíritu investigativo y cualquier otro propósito que cumpla los fines y objetivos en el proyecto educativo institucional.

1.16.1 EDUCACIÓN SEXUAL

El PESCC (Educación Para La Sexualidad y Construcción de Ciudadanía) en el marco de competencias básicas ciudadanas, es un complemento de programas anteriores, donde siempre se ha tenido en cuenta la sexualidad, como una dimensión fundamental del ser humano. Hoy nuestra tarea, es promover en los niños(as), jóvenes y adolescentes, el desarrollo de competencias básicas y ciudadanas para la toma de decisiones responsables, informadas y autónomas, sobre su propio cuerpo, el respeto a la dignidad de todo ser humano, la valoración de la pluralidad de identidades y formas de vida. Asimismo, la vivencia y construcción de relaciones pacíficas de pareja, familiares, sociales, equitativas y democráticas (MEN, 2014)

“MI CUERPO, MI SER y MI OBRA”

En este proyecto se plantean estrategias didácticas, pedagógicas las cuales parten desde una perspectiva teórica y metodológica del constructivismo social, entendiendo que el conocimiento, las actitudes y valores se construyen en la interacción social, activando las preconcepciones y disposiciones que trae el estudiante a la institución escolar; en un intercambio de significado con los compañeros, los docentes y demás actores en la educación formal, informal y no formal.

Los procesos metodológicos que se proponen parten generalmente de experiencias vivenciales del estudiante, de situaciones cotidianas de su contexto social y cultural, de manera que se comprenda el comportamiento sexual como un proceso natural y social mediante los valores fundamentales en un concepto humanista y cristiano de la persona.

Para su ejecución se entrega a cada docente titular de los grados preescolar, básica y media académica, un folleto informativo por periodo escolar, donde están especificadas las actividades a desarrollar con las y los estudiantes, además se programan charlas

formativas. Expuestos por el equipo de trabajo encargado de su orientación. Los temas a desarrollar se basan en:

Formación en valores para la convivencia

Educación para la ciudadanía

Solución de conflictos

Formación en derechos humanos

Identifico prejuicios estereotipos, y emociones que me dificultan sentir empatía por algunas personas o grupos y exploro caminos para superarlos.

Reconozco que los derechos se basan en la igualdad de los seres humanos, aunque cada uno sea, se exprese y viva de manera

Identifico y supero emociones como el resentimiento y el odio, para poder perdonar y reconciliarme con quien he tenido conflictos.

1.16.2 MEDIO AMBIENTE

Concienciar a los pequeños de los problemas ambientales y mostrarse sensibles ante ellos.

Fomentar interés en la participación y mejora del medio.

Desarrollar la capacidad de los pequeños de informarse acerca de cosas que no saben del medio que les rodea.

Ampliar los conocimientos del entorno próximo. Es responsabilidad tanto de los colegios como de los padres fomentar la educación de los niños ayudándoles a comprender el medio ambiente y realizando actividades relativas a la Energía, Paisaje, Aire, Agua y la Vida Silvestre.

La Educación Ambiental puede ser vista como una actividad divertida para los niños, procurando que adquieran conocimientos sobre su entorno y aprendan a respetarlo para que en un futuro sean capaces de gestionar de la mejor manera sus actividades para que éstas sean menos perjudiciales para el medio ambiente.

(lineaverdehuelva.com, s.f.)

Se pretende diseñar un proyecto ambiental cuyo propósito sea el de conservar, proteger y mejorar el medio ambiente, adaptándolo a los principios y fundamentos que rigen la Institución Educativa y tomando como referencia la Ley General de Educación 115 de febrero de 1994.

“AMBIENTE SANO, VIDA SANA”

Para su ejecución se ejecutarán campañas de sensibilización según cronograma de fechas ecológicas proyectadas por el equipo de trabajo, con el objetivo crear conciencia en el cuidado y protección del medio ambiente en las y los estudiantes de los grados preescolar, básica y media académica. Comenzando campañas ecológicas sobre el reciclaje, mantenimiento de los espacios recreativos y aulas escolares.

1.16.3 PROYECTO DE DEMOCRACIA Y CATEDRA DE LA PAZ

En la escuela también se vive la democracia de muchas maneras, una de las formas es cuando los muchachos inician el año, para elegir al representante del grupo. El ámbito y desarrollo es el ejercicio de la democracia y los procesos de convivencia y paz, son aspectos primordiales de la sociedad. Es importante educar a los jóvenes en la participación activa de las situaciones, en donde el ejercicio de su actividad social, no pueden pasar desapercibido, es necesario, comprometer al joven en su contexto social, que adquieran el compromiso de elegir y ser elegido. En este sentido, la reconstrucción de diversas realidades cotidianas, puede ser representada en casos, en donde se puede comprobar la opinión que tiene acerca del hecho.

“LOS VALORES MARCAN NUESTRA DEMOCRACIA”

En la ejecución del proyecto, se sensibilizará a las y los estudiantes de los grados décimo y undécimo, para que sean partícipes de representar como candidatos a la personería y contraloría estudiantil de la institución educativa. Todo esto se realizara mediante un plan de acción donde se convoca para que se postulen como candidatos a las y los estudiantes de los grados antes mencionados y luego proceder a la elección del personero y contralor estudiantil.

Se da a conocer las funciones de cada uno de los cargos a desempeñar. Acto seguido, se recepcionan las propuestas de cada candidato y de manera participativa se promueve en cada uno de los grados (preescolar, básica y media académica) de la institución la participación activa en la contienda democrática. Se concreta según cronograma la fecha de la elección y se socializan públicamente los tarjetones. El comité de democracia se encarga de toda la logística de dicho proyecto.

1.16.4 PROYECTO DE GESTION DE RIESGOS

Los centros educativos pueden convertirse en blancos de ataques en situaciones de conflicto y los estudiantes y personal educativo también pueden sufrir agresiones en su camino hacia y desde la escuela. Además, la educación puede transmitir información esencial para salvar vidas, fortaleciendo habilidades de supervivencia y mecanismos de afrontamiento.

La gestión del riesgo escolar y la educación en situaciones de emergencia, garantizan la dignidad y mantienen la vida al ofrecer espacios seguros para el aprendizaje, donde es posible reconocer y brindar apoyo a aquellos niños, niñas y adolescentes que necesitan asistencia. Salva vidas al brindar protección física contra los peligros, reduciendo la probabilidad que sufran explotación sexual o económica o que se vean expuestos a otros riesgos, como el embarazo adolescente, el reclutamiento y utilización en grupos armados u organizaciones criminales. De igual manera, estos procesos educativos les permiten a

los estudiantes saber cómo protegerse ante la presencia de Minas Antipersonal-MAP o Artefactos Explosivos Improvisados-AEI y municiones sin explotar. (MEN, s.f.)

El proyecto, tiene como finalidad orientar a la Institución Educativa en la formulación, actualización y ejecución del Plan Escolar para la Gestión del Riesgo, como una herramienta que permita aprender a protegerse a través de acciones, adoptando y apoyando medidas que prevengan y mitiguen las situaciones de riesgo que se presenten, asociados con fenómenos de origen natural, socio-natural y/o antrópico.

“SEGURIDAD, BIENESTAR DE TODOS”

Lo anterior, se ha de realizar a través de la socialización y participación del mismo a toda la comunidad educativa (estudiantes de todos los grados, padres de familia, habitantes del corregimiento y autoridades civiles y militares), partiendo de un proceso de análisis de la zona y el entorno escolar, contando con el apoyo de grupos de socorro y atención de desastres del municipio.

1.16.5 PROYECTO DE EMPRENDIMIENTO

El emprendimiento hace referencia a la actitud y aptitud para llevar a cabo un proyecto a través de ideas y oportunidades y afrontando las adversidades. El término se usa, sobre todo, en economía, en la que un emprendimiento es una iniciativa que asume un riesgo económico con la finalidad de aprovechar una oportunidad del mercado.

Fomentar el emprendimiento en niños, jóvenes y adultos es importante para promover su autonomía y superación ante la vida. Los beneficios de esta práctica son múltiples: se desarrollan la creatividad, la asertividad, la confianza y el pensamiento positivo. Por otro lado, también mejoro la capacidad para resolver conflictos y tomar decisiones. (Escuela de experiencias, s.f.)

El proyecto tiene como finalidad crear un entorno de aprendizaje innovador y creativo a través de juegos, actividades, grupos, estructuras y experiencias significativas. El desarrollo creativo de los niños a través de procesos lúdicos que le permitan dar soluciones a distintos problemas. Por eso, es muy positivo dedicar tiempo y espacio a la expresión libre, ya que les ayudará a reflexionar, crear ideas y conocer sus motivaciones

“EMPRENEDORES DEL FUTURO”

Lo anterior, se ha de realizar a través de la socialización y participación del mismo a toda la comunidad educativa (estudiantes de todos los grados, padres de familia, partiendo de un proceso de diagnóstico de las posibilidades de hacer empresa o el crear su propio negocio, basado en las fortalezas y oportunidades de mejoramiento del contexto.

1.16.6 PROYECTO DE EDUCACIÓN ECONÓMICA Y FINANCIERA

Este proyecto se realizará para que se genere en los estudiantes conceptos claves del ahorro y el manejo del dinero usando las herramientas tecnológicas y las redes sociales. Se busca que los estudiantes manejen en su vida cotidiana el ahorro y en buen manejo del dinero ya que en cualquier momento condicionaran a conocer cómo enfrentar alguna crisis económica.

Es prioridad conocer el manejo cotidiano del dinero teniendo en cuenta que nuestro corregimiento se cultiva la palma y el cacao. Y además fuentes de empleo en las diferentes asociaciones de palmicultores, que los pueden enfocar hacia el mundo del trabajo.

“APRENDO A AHORRAR”

El Proyecto se realizará mediante un fichero que permite dar una propuesta didáctica para abordar contenidos referentes a la educación económica y financiera. Las fichas se estructuran en torno a cuatro ejes: Ahorro y Trabajo, Manejo de Recursos, Ingreso y Gasto y Consumo Inteligente. Cada uno de estos ejes agrupa algunas nociones fundamentales para que los alumnos desarrollen un pensamiento económico. Los cuatro ejes de las fichas se abordan de preescolar a undécimo con mayores niveles de profundidad considerando el nivel de desarrollo de los alumnos.

1.16.7 HÁBITOS Y ESTILOS DE VIDA SALUDABLE

En el contexto en el cual nos encontramos reducen las posibilidades de calidad de vida de una gran mayoría de la población, el clima, los problemas asociados a la pobreza, el desempleo, diferentes formas de violencia, maltrato, abandono, conjuntamente con la escasez de alimentos entre otros. A un así en la institución Educativa se observan inadecuados hábitos alimenticios, problemas de salud oral e inadecuado manejo del tiempo libre, entre otros. Exige la implementación de acciones que propendan por el mejoramiento de la calidad de vida los educandos mediante la ejecución de actividades orientadas a un adecuado desarrollo mental y anímico físico y social de los niños niñas y adolescentes.

“VIDA SANA”

El Proyecto se realizará mediante unos procesos de capacitación de como adquirir hábitos sanos de alimentación, folletos que nos permita dar información de cómo cuidar nuestro cuerpo con el aseo personal, una presentación correcta y cuidado de la boca. Se realizarán actividades o jornadas recreativas.

1.17 CALENDARIO ACADÉMICO Y ESTRATEGIAS PARA LA GESTIÓN DEL TIEMPO ESCOLAR PARA EL APRENDIZAJE

1.17.1 CALENDARIO ESCOLAR

El Calendario Académico es un sistema integral de organización y programación de las actividades académicas y de apoyo, que se desarrollan en la institución a lo largo del año. Asimismo, es un mecanismo de comunicación oficial dirigido a la comunidad, que busca orientar la vida académica de los estudiantes y su interacción con las distintas áreas de la institución.

Calendario Académico, consiste en un documento donde se encuentran registrados el cronograma académico institucional anual, con la programación de las actividades curriculares, administrativas aprobadas por el Consejo Directivo. El Calendario incluye las actividades de prestación de servicio a estudiantes, profesores, personal administrativo, padres de familia, y comunidad educativa en general, Se elabora anualmente y en él se indican las fechas en que se desarrollarán las diferentes actividades para el primer y segundo semestre académico del año lectivo correspondiente.

La estructuración del Calendario Académico estará a cargo del Equipo de Gestión de la Institución Educativa Colegio Integrado Petrolea, de acuerdo a las disposiciones nacionales vigentes. Contiene las principales actividades que permitan dar cumplimiento al plan operativo anual de acuerdo con el respectivo Proyecto Educativo Institucional y lo estipulado en el Decreto N° 1075 de 2015, Decreto Reglamentario Único del Sector Educativo, del Libro 2°, parte 3ª, Títulos 1, 2 y 3, Capítulo 1° y será posteriormente aprobado por el Consejo Directivo. Toma como base los siguientes aspectos fundamentales:

- Períodos Académicos.
- Recesos Estudiantiles.
- Semanas de Desarrollo Institucional.
- Vacaciones de Directivos Docentes, Docentes y Administrativos.
- Izadas de Bandera.
- Jornadas Pedagógicas.
- Asambleas de Padres de Familia y/o Acudientes.
- Escuela de Padres de Familia y/o Acudientes.
- Proceso de elección y toma de posesión del Personero Estudiantil y Contralor Estudiantil.
- Elección de los representantes al Consejo Directivo, Consejo de Padres y Consejo Estudiantil.
- Día E o Día de la Excelencia Educativa.
- Entrega de Desempeño a la Secretaría General.

- Reunión de la Comisión de Evaluación y Promoción.
- Reunión del Consejo Académico.
- Reuniones del consejo Directivo.
- Procesos de Intercalases.
- Evaluación de desempeño para los docentes vinculados bajo el Decreto 1278.
- Entrega de conceptos académicos y comportamentales de los estudiantes a los Padres de Familia y/o Acudientes.
- Procesos de Nivelación y Recuperación.
- Actividades sobresalientes: Día del Estudiante, Día del Maestro, Día del Ambiente.
- Acto de Proclamación de Bachilleres.
- Acto de Clausura.

El cronograma de actividades de la Institución Educativa tendrá los siguientes aspectos:

FECHA	ACTIVIDAD	RESPONSABLES

1.17.2 Articulación con la primera infancia, niveles educativos, con la educación media, con la educación superior y la formación para el trabajo y desarrollo humano.

La Corporación Integral De Innovación Social – INNOVAR:

La Corporación Integral De Innovación Social – INNOVAR en convenio con el Instituto Colombiano De Bienestar Familiar, ICBF, siendo el operador que desarrolla la estrategia Nacional para la Atención Integral de Cero a Siempre, en el marco de la estrategia cero a siempre se ha definido la educación inicial como un derecho impostergable de la primera infancia orientado a potencia el desarrollo integral de las niñas y los niños, desde su nacimiento a través de interacciones en las que generan experiencias pedagógicas. Por lo tanto, la Corporación Integral De Innovación Social – INNOVAR, entidad operadora del programa de atención integral a la primera infancia, solicita la articulación institucional para las sedes del Colegio Integrado Petrolea a la educación formal en el próximo año de las unidades de servicio de la modalidad desarrollo infantil en medio familiar, donde esperamos se tenga en cuenta en la separación de los cupos:

Convenio SENA

El convenio es la articulación de doble titulación SENA- MEN

El programa Articulación con la Media busca brindar formación técnica laboral de calidad a los y las estudiantes de los grados 10 y 11 de la Educación media en Colombia, en programas pertinentes con el desarrollo nacional, regional y local.

Para llevar a cabo la articulación sincrónica entre los diseños curriculares propuestos por el SENA y la malla curricular de la Instituciones educativas, se hizo necesario formalizar lineamientos y orientaciones para la planeación y ejecución de dichas actividades, las cuales se encuentran definidas en la (Resolución 1113 de 2017 del SENA., s.f.)

El SENA en el cumplimiento de sus funciones administrativas de apropiar métodos, medios y estrategias dirigidas a la maximización de la cobertura y la calidad de la formación profesional integral, se asocia con las instituciones educativas estatales y privadas, mediante la celebración de convenios para prestar conjuntamente el servicio de formación, generando acciones específicas que le permita a los jóvenes desarrollar las competencias para el trabajo y a la vez procurar su permanencia en el sistema educativo y propiciar la continuidad hacia niveles superiores de educación y formación para el trabajo.

En la institución Educativa Colegio Integrado Petrólea, Se mantiene año a año gracias a la demanda del contexto de la institución educativa. Se desarrolla bajo las competencias del programa de formación En compañía del instructor técnico y el docente técnico de la institución, para los grados décimo y undécimo. Donde a través del plan de área de la especialidad se involucra el desarrollo de las competencias y se lleva acabo el desarrollo de temática periodo a periodo. Hasta completar todas las competencias

En grado décimo, los estudiantes deben plantear un anteproyecto que se desarrolla en el grado undécimo, para cumplir con la etapa productiva durante 6 meses. Donde a través de un proyecto aplican todas las competencias adquiridas.

1.18 CALENDARIO ACADEMICO

El año lectivo consta de:

N°.	DESCRIPCIÓN				DURACIÓN	
1.	Semanas Académicas				40 semanas	
2.	Semanas de Desarrollo Institucional: <ul style="list-style-type: none"> • Semanas de Planeación (Enero) • Semana Santa • Semana de Octubre • Semana de Clausura (Diciembre) 				2 semanas 1 semana 1 semana 1 semana	
	JORNADA	TRANSICIÓN	BÁSICA PRIMARIA	BÁSICA SECUNDARIA	MEDIA	
DENTRO DE LA INSTITUCIÓN EDUCATIVA	Jornada escolar semanal (horas)	20	25	30	38	
	Jornada escolar anual (horas)	800	1000	1200	1520	
	Jornada laboral semanal directivos docentes (horas)	40				
	Jornada laboral anual directivos docentes (horas)	1600				
	Asignación académica docentes semanal (horas)	20	25	22-24	22-24	
	Asignación académica docentes anual (horas)	800	1000	880	880	
DENTRO O FUERA DE LA INSTITUCIÓN EDUCATIVA	Actividades complementarias semanales (horas)	10	10	10	10	

2. COMPONENTE DE INTERACCION COMUNITARIA

PARTICIPACIÓN DE LA COMUNIDAD EN EL PROCESO EDUCATIVO

La comunidad educativa y en especial los padres de familia tienen un espacio en la organización institucional y participan de todos los procesos que se desarrollan allí haciendo uso de las normas legales que autorizan tal participación. Entre las organizaciones de participación comunitaria están: Consejo Directivo, consejo de padres de familia y Junta de acción comunal, Restaurante Escolar y Banda de Paz.

Los estudiantes también participan en el consejo directivo, consejo estudiantil, contralor estudiantil y personería estudiantil. Todas las entidades e instituciones estatales y/o privadas que hacen presencia en la región, coordinan actividades con el centro educativo para adelantar acciones en beneficio de la comunidad.

PROCESOS DE ORGANIZACIÓN, PARTICIPACIÓN, INTEGRACIÓN Y PROYECCIÓN

La comunidad está organizada con base en los siguientes organismos: Junta de acción Comunal, Asociación de padres de familia, consejo Directivo, Consejo Estudiantil, consejo de Padres, Junta de restaurante escolar

2.8 PROYECTO DEL SERVICIO SOCIAL DEL ESTUDIANTADO.

Resolución 4210 de Septiembre 12 de 1996, Por la cual se establece reglas generales para la organización y el funcionamiento del servicio social estudiantil obligatorio.

La Ley 115 de 1994 concibe el servicio social estudiantil obligatorio como 'un componente curricular exigido para la formación integral del estudiante en los distintos niveles y ciclos de la educación formal por" constituir un programa que contribuye a la construcción de su identidad cultural, nacional, regional y local.

Con base en las estrategias de apoyo al aprendizaje enunciadas en la **Circular No.19 (14 de marzo del 2020)** y las orientaciones para el desarrollo de procesos de planeación pedagógica y trabajo académico en casa enunciadas en la **Circular No. 21 (17 de marzo de 2020)**, el Ministerio de Educación Nacional propone las siguientes orientaciones pedagógicas y operativas para la realización del **Servicio Social Estudiantil Obligatorio (SSEO)** que se articulan con las estrategias de trabajo académico en casa o según el esquema de alternancia que se defina, buscando flexibilizar la metodología y productos realizados por los estudiantes, en el marco de los mínimos exigidos en la **Resolución No. 4210 de 1996**. Estas orientaciones facilitan a los estudiantes de grado 11° el cumplimiento del SSEO como requisito de grado.

(Orientaciones para Desarrollar el Servicio Social Obligatorio, en marco de la emergencia del COVID -19, s.f.)

El Decreto 1075 de 2015 en el Artículo 2.3.3.1.6.4, establece “El servicio social que prestan los estudiantes de Educación Media tiene el propósito principal de integrarse a la comunidad, para contribuir a su mejoramiento social, cultural y económico, colaborando en los proyectos y trabajos que lleva a cabo y desarrollando valores de solidaridad y conocimiento del entorno social. Los temas y objetivos del servicio social estudiantil serán definidos en el Proyecto Educativo Institucional. Los programas servicio social estudiantil podrán ser ejecutados por establecimiento en forma conjunta con gubernamentales y no gubernamentales, especializadas en la atención a las familias y comunidades”.

El servicio social del estudiantado, se desarrolla en los grados décimo y undécimo, en donde se cumplen 40 horas en décimo y 80 horas en undécimo. En el grado décimo los estudiantes prestarán su servicio social a la comunidad en el proyecto vigías de salud. Y el grado undécimo se desarrollará su trabajo social a la comunidad en los proyectos de medio ambiente y recreación.

Este servicio lo cumplen los estudiantes en actividades del colegio como biblioteca, atención a la comunidad en la sala de internet, Mejoramiento del ambiente del entorno del colegio, Mejoramiento de las instalaciones de la granja, alfabetización y programas sociales de prevención de la salud en niños y niñas.(Ver anexo Servicio Social Obligatorio)

2.9 ESCUELA DE PADRES.

Ser madres y padres es complejo, continuo y gratificante, pero al mismo tiempo difícil porque no tenemos las herramientas necesarias para este trabajo ni “el manual de instrucciones” para afrontar cada situación; se trata de desarrollar un aprendizaje ensayo- error acompañado de sentido común, paciencia, cariño y dedicación. Los padres necesitan de información y formación previa. Aquí es donde una Escuela de Padres les ayude a conocer herramientas y orientaciones útiles que les permitan enfrentar con mayor capacidad la tarea sobrellevar una familia.

En muchas ocasiones los padres intentamos educar a nuestros hijos siguiendo pautas semejantes a las que recibimos nosotros cuando éramos niños, sin embargo en la actualidad la sociedad ha cambiado vertiginosamente y la familia se ha visto implicada, no ha quedado ajena a estos vaivenes sociales: publicidad, avances tecnológicos, crisis económica, desestructuraciones familiares...

Desde la Escuela de Padres surge la posibilidad de estimular la participación activa y el esfuerzo por contrarrestar los problemas que se presentan en la familia y en la sociedad, se trata de promover una educación PREVENTIVA Y EFICAZ, no podemos educar “apagando fuegos”, es importante “perder el tiempo” hablando de la educación de nuestros hijos.

La Escuela de Padres contribuye al encuentro y reflexión de manera colectiva sobre la tarea educativa que se realiza con los hijos. En la educación no existe un modelo único

ni exclusivo, debemos adaptarnos a cada hijo y a sus circunstancias. Madres y Padres, mediante la escucha y presencia activa, participarán y dialogarán aprendiendo unos de los otros y compartiendo experiencias e inquietudes. (ROAEDUCACION, s.f.)

La institución educativa tiene organizada la escuela de padres conformada por padres de familia de diferentes grados y sedes, en donde se realizan charlas en aspectos de la formación integral de sus hijos y en procesos de enseñanza y aprendizaje, con el fin de que los padres de familia acompañen a los docentes en la labor educativa. Se cuenta con el apoyo de diferentes estamentos presentes en la región a través de las áreas sociales y espiritual.

2.10 SISTEMA DE COMUNICACIÓN

La institución educativa tiene definidos los mecanismos de comunicación con la comunidad y los mantiene informados en todas las actividades que desarrolla el Colegio tanto en lo educativo como en lo cultural, lo social, y la convivencia.

- **Manejo de conflictos**

Los conflictos escolares se manejan a través del Manual de Convivencia, el cual es dado a conocer a toda la comunidad educativa, mediante charlas de convivencia y solución pacífica de los conflictos. Este manual recoge los procedimientos y las competencias de quienes deben solucionar conflictos escolares. Algunos problemas de baja intensidad, se manejan a nivel de aula, con los titulares y en la coordinación educativa.

- **Programas de orientación a estudiantes y padres de familia**

La institución Educativa Colegio integrado Petrolea desde el año 2012 ha venido ofreciendo en convenio con el SENA carreras técnicas en la modalidad técnica en cultivo y cosecha de Palma de Aceite y técnico en cultivo y mantenimiento de caucho dirigido a los egresados y demás personas de la comunidad que cumplan con los requisitos. Igualmente se ofrece cursos complementarios en cultivo y cosecha de palma de aceite para los estudiantes de grado 10° y 11° en convenio con el SENA y la granja que pertenece a la institución.

2.11 PLAN ESCOLAR DE GESTION DE RIESGOS Y DESASTRES

En ocasiones creemos que los desastres no nos van a afectar, pero aun así son inevitables. Pero la verdad es muy distinta, los desastres afectan a todos, en mayor o menor proporción, generalmente son costosos y dolorosos, siendo más afectados aquellos que no se encuentran preparados para enfrentarlos.

En el contexto del poblado Petrolea y sus sedes con las respectivas veredas se han visto afectada por varias inundaciones y avalanchas de lodo como consecuencia del

desbordamiento del río, caños y lagunas, los desplazamientos obligatorios producto de la violencia que son advertencia de alerta y que nos cuestionan cuan estamos preparados para prevenir, atender y mitigar estos y otros eventos que pueden afectar.

En el Municipio de Tibú debe existir un Sistema Municipal de Prevención y Atención de Desastres, encargado de preparar a los Comités de Emergencia que se desarrollen y vinculen las instituciones educativas. Lo que no hagamos por nosotros mismos, nadie lo hará, es la tarea y responsabilidad de cada persona el de estar preparados para actuar, ya que nosotros seremos la primera fuerza de intervención en el momento de presentarse el desastre y de cada respuesta dependerá de la preparación para enfrentarla. Aquí es donde nos damos cuenta que en realidad “es mejor prevenir que lamentar”. Si no se puede evitar al menos estemos listos a minimizar su impacto en nuestra comunidad.

Para dar una atención integral a las comunidades educativas que enfrenten afectaciones ocasionadas por el orden público o por desastre natural, en el Departamento se estableció una Ruta de Respuesta Inmediata de Educación en Emergencia, que contó con la asesoría y acompañamiento técnico Consejo Noruego para Refugiados.

Como primera instancia se encuentran las personerías municipales, Defensoría del Pueblo, Alcaldías, líderes y comunidad, docentes, directivos docentes y administrativos, quienes deberán realizar el monitoreo a situaciones de riesgo, recopilar y analizar la información de diversas fuentes. Así como activar el Plan Escolar de Gestión de Riesgo.

Si con el paso del tiempo la respuesta ha superado la capacidad local su atención pasará a la Mesa Departamental. Allí se plantean como acciones de respuesta y apoyo logístico: la reparación y adecuación de infraestructura educativa, primeros auxilios emocionales, normalidad de la dinámica escolar, juegos y acompañamiento psicosocial.

A su vez, los casos se exponen a los miembros del Subcomité de Prevención, Protección y Garantías de No Repetición Departamental.

Finalmente, se propone hacer seguimiento según el hecho de acuerdo a la repuesta institucional regional y Plan Escolar de Gestión de Riesgo implementados. (Secretaria de Educación del Norte de Santander, s.f.)

Con este proyecto se pretende, crear el Comité de Emergencia en la Institución Educativa Colegio Integrado Petrolea. El Plan Escolar para la Prevención de Riesgos y Desastres (PEPRD) y tomar medidas en la comunidad educativa para que actúe de acuerdo al plan de acción. Como eje transversal y en colaboración de los docentes de todos los grados y áreas, se tiene el propósito de concienciar a la comunidad educativa de la importancia de conocer los riesgos que nos rodean, saber cómo prevenirlos y conocer cómo actuar ante cualquier agente que ponga en riesgo la comunidad educativa y las instituciones educativas que la conforman.

Referencias

- (s.f.).
- (s.f.). Obtenido de ” <http://www.mineduccion.gov.co/1759/w3-article-360293.html> (Decreto 1286. (2005).
- Contralores escolares. (s.f.). *Contraloria del Norte de Santander*. Obtenido de <http://contraloriands.gov.co/News/Details/2216>
- Decreto 1075. (2015).
- Decreto 1075. (2015). *funciones del rector*.
- Decreto 1075. (2015).
- Decreto 1286. (s.f.).
- Decreto 1421. (2017). https://www.mineduccion.gov.co/1759/w3-article-374740.html?_noredirect=1.
- Decreto 1860. (1994).
- EDUKA. (2002). *Políticas de convivencia escolar*. Obtenido de <https://pazeduca.cl/wp-content/uploads/2017/01/Politica-Nacional-de-Convivencia-Escolar-Mineduc-2002.pdf>
- Escuela de experiencias. (s.f.). *La importancia del emprendimiento en educación*. Obtenido de <https://escueladeexperiencias.com/la-importancia-del-emprendimiento-en-la-educacion/>
- Estrategias y Estilos de Aprendizajes. (s.f.). Obtenido de <https://estrategiasyestilosdeaprendizaje.wordpress.com/2017/12/31/teorias-del-modelo-holistico-del-aprendizaje/>
- EVALUACIÓN DIAGNOSTICA. (s.f.). *COMPETENCIAS PARA APRENDER A APRENDER*. Obtenido de http://ediagnostikoak.net/edweb/cas/materiales-informativos/ED_marko_teorikoak/Aprender_a_aprender.pdf
- Ley 115. (1994). Obtenido de file:///C:/Users/PC32/Desktop/articles-85906_archivo_pdf.pdf
- Ley 1620. (2013). Obtenido de <http://redpapaz.org/intimidacion/index.php/que-dice-la-ley/que-es-la-ley-1620>
- Ley General De Educación 115. (1994). Ley General de Educación 115. (de 1994).
- lineaverdehuelva.com. (s.f.). Obtenido de <http://www.lineaverdehuelva.com/lv/consejos-ambientales/educacion-ambiental/objetivos-de-la-educacion-ambiental.asp>
- Liniamientos para trabajo en casa y alternancia. (29 de septiembre de 2020). *MEN*. Obtenido de https://www.mineduccion.gov.co/1759/w3-article-399112.html?_noredirect=1
- MEN. (2014). *SEXUALIDAD Y CIUDADANIA*. Obtenido de Universidad los Andes: www.fys.uniandes.edu.co
- MEN. (s.f.). *Pan de Riesgos*. Obtenido de https://www.mineduccion.gov.co/1759/w3-propertyvalue-57052.html?_noredirect=1
- Ministerio de Educación. (s.f.). *Decreto No. 4807 del 20 de diciembre de 2011*. Obtenido de Educaion de gratuidad: https://www.mineduccion.gov.co/1759/w3-article-293375.html?_noredirect=1

Ministerio de Educación. (s.f.). *Educación Inclusiva*. Obtenido de https://www.mineduacion.gov.co/1759/w3-article-374740.html?_noredirect=1#:~:text=Es%20un%20proceso%20permanente%20que,misma%20edad%2C%20en%20un%20ambiente

Orientaciones Estudiantes Venezolanos. (8 de Enero de 2020). *Secretaria de Educacion del Norte de Santander*. Obtenido de <http://www.sednortedesantander.gov.co/images/documentos/normatividad/Cobertura/2020/Circular%20No.0002.pdf>

Orientaciones para Desarrollar el Servicio Social Obligatorio, en marco de la emergencia del COVID -19. (s.f.). *Ministerio de Educación*. Obtenido de <http://www.sednortedesantander.gov.co/index.php/notificaciones/escalafon/95-centro-de-documentos/469-documentos-escalafon>

Peñate Montes Luzardo R. y Peinado Hemel Santiago. (1995). *Administración de instituciones Educativas*. Bogotá.

Periodico SENA. (s.f.). Obtenido de http://periodico.sena.edu.co/transferecia/noticia.php?t=sector_palmicultor&i=130

Resolución 1113 de 2017 del SENA. (s.f.). Obtenido de http://normograma.sena.edu.co/normograma/docs/resolucion_sena_1113_2017.htm

ROAEDUCACION. (s.f.). *Escuela de Padres*. Obtenido de <https://roaeducacion.wordpress.com/2014/08/08/escuela-de-padres-que-es-para-que-sirve-y-como-ayuda-en-la-educacion-familiar/>

Rojas Bohorquez Luis. (s.f.).

Secretaria de Educacion del Norte de Santander. (s.f.). *Norte de Santander cuenta con ruta de respuesta de educación en emergencia*. Obtenido de <http://sednortedesantander.gov.co/index.php/89-publicaciones/731-sesion-mesa-de-educacion-en-emergencia>

TUSCLASES. (s.f.). *qué es el aprendizaje Holítico*. Obtenido de <https://www.tusclases.co/blog/aprendizaje-holistico>

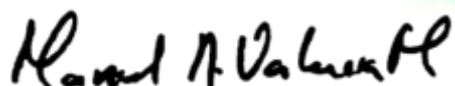

MANUEL ALVEIRO VALENCIA MORENO
RECTOR I. E. COLEGIO INTEGRADO PETROLEA



INSTITUCIÓN EDUCATIVA INTEGRADO PETRÓLEA

Resolución de Aprobación N° 003320 de 05 de Noviembre de 2020
DANE: 254810000165 NIT: 8070083141

INSTITUCIÓN EDUCATIVA INTEGRADO PETROLEA

Ciudad: Tibú

Fecha: enero de 2026

Asunto: Socialización y adopción de la resignificación del Proyecto Educativo Institucional (PEI)

Cordial saludo,

Por medio de la presente se informa a la comunidad educativa que, tras un proceso participativo, reflexivo y concertado, se ha culminado la resignificación del Proyecto Educativo Institucional (PEI) de la Institución Educativa Integrado Petrolea.

Este proceso se desarrolló a partir de la revisión y actualización de los componentes fundamentales del PEI, los cuales se describen a continuación:

Componente teórico: Se fortalecieron los fundamentos conceptuales, filosóficos y legales que orientan la misión, visión y principios institucionales, garantizando su coherencia con las políticas educativas nacionales y las necesidades del contexto.

Componente administrativo: Se ajustaron los procesos de gestión institucional, organización interna y uso de recursos, con el fin de mejorar la eficiencia, la transparencia y el cumplimiento de los objetivos institucionales.

Componente pedagógico: Se incorporaron estrategias pedagógicas innovadoras y pertinentes, orientadas al desarrollo integral de los estudiantes, el fortalecimiento de la convivencia escolar y el mejoramiento de los procesos de enseñanza y aprendizaje.

Componente de interacción con la comunidad: Se promovió el fortalecimiento de los vínculos entre la institución y su entorno, fomentando la participación activa de padres de familia, organizaciones y actores sociales en los procesos educativos.

La resignificación del PEI responde a las dinámicas actuales del contexto educativo, social y cultural, consolidándose como una herramienta orientadora para el mejoramiento continuo de la calidad educativa.

En este sentido, se informa que el PEI resignificado entra en vigencia a partir de la fecha y se constituye en el documento rector de todos los procesos institucionales. Se invita a toda la comunidad educativa a apropiarse de este instrumento y a contribuir a su implementación efectiva.

Agradecemos el compromiso y la participación de todos los actores que hicieron posible este importante logro institucional.

Cordialmente,

Firma

Manuel Albeiro Valencia

Rector:



INSTITUCIÓN EDUCATIVA INTEGRADO PETRÓLEA

Resolución de Aprobación N° 003320 de 05 de Noviembre de 2020

DANE: 254810000165 NIT: 8070083141

ACTA DE APROBACIÓN DEL CONSEJO DIRECTIVO

En el municipio de Tibú, siendo las **8:00 a.m.**, del día **15 del mes de enero del año 2026**, se reunió el **Consejo Directivo de la Institución Educativa Petrólea**, de acuerdo con convocatoria previa, con el propósito de **presentar, discutir y aprobar los libros y documentos reglamentarios institucionales vigentes para el año lectivo 2026**.

ORDEN DEL DÍA

1. Saludo.
2. Presentación y discusión de los documentos y libros reglamentarios institucionales:
 - Sistema Institucional de Evaluación de los Estudiantes (SIEE).
 - Manual de Convivencia.
 - Proyecto Educativo Institucional (PEI).
 - Manual de Funciones y procedimientos.
 - Plan Escolar para la Gestión del Riesgo (PEGR).
 - Servicio Social Estudiantil.
 - Propuesta de Educación Inicial – Ciclo 2 (Prejardín, Jardín y Transición).
 - Registro del Gobierno Escolar.
3. Aprobación general de los libros y documentos reglamentarios para el año lectivo 2026.
4. Clausura.

DESARROLLO

1. Saludo

El señor Rector Manuel Valencia saluda a los miembros del Consejo Directivo y agradece su asistencia a la sesión.

2. Presentación y discusión de los documentos reglamentarios institucionales

Los miembros del Consejo Directivo revisaron y discutieron los documentos institucionales correspondientes al año lectivo 2026

a) Sistema Institucional de Evaluación de los Estudiantes (SIEE)

Se resaltó la importancia de mantener actualizadas las políticas de evaluación, garantizando la transparencia, objetividad y coherencia en los procesos académicos de todos los niveles educativos.

b) Manual de Convivencia



INSTITUCIÓN EDUCATIVA INTEGRADO PETRÓLEA

Resolución de Aprobación N° 003320 de 05 de Noviembre de 2020

DANE: 254810000165 NIT: 8070083141

Se verificaron las disposiciones relacionadas con los derechos y deberes de los estudiantes, rutas de atención y mecanismos de resolución de conflictos, ajustadas a la normativa vigente.

c) Proyecto Educativo Institucional (PEI)

Se revisaron y reafirmaron la **Misión** y la **Visión** institucionales, así como los principios, valores, objetivos y líneas de acción que orientan la gestión pedagógica, directiva, administrativa y comunitaria de la institución.

d) Manual de Funciones

Se revisaron las responsabilidades específicas del personal docente, administrativo y directivo, garantizando la claridad en cada rol institucional.

e) Manual de Procedimientos

Se analizaron los procesos administrativos, académicos y logísticos, asegurando su coherencia con la normatividad y el funcionamiento institucional.

f) Plan Escolar de Gestión del Riesgo (PEGR)

Se evidenció la importancia del plan para prevenir, mitigar y atender situaciones de riesgo, especialmente por tratarse de una zona de características especiales.

g) Servicio Social Estudiantil

Se revisaron los lineamientos para la prestación del servicio social, garantizando su pertinencia, impacto comunitario y coherencia con los proyectos institucionales.

h) Propuesta de Educación Inicial – Ciclo 2

(Prejardín, Jardín y Transición)**

Se presentó la propuesta pedagógica para la educación inicial, orientada al desarrollo integral de los niños y fundamentada en los lineamientos del MEN.

i) Registro del Gobierno Escolar

Se revisó y verificó el cumplimiento del proceso de conformación y registro oficial de los órganos del Gobierno Escolar.

Tras un análisis detallado, los asistentes concluyeron que todos los documentos cumplen con las normativas legales vigentes y responden a las necesidades de la comunidad educativa.

3. Aprobación de los libros y documentos reglamentarios para el año 2026

Puesta en consideración la aprobación de los documentos institucionales para el año lectivo 2026, el Consejo Directivo aprueba de manera oficial los siguientes:

- Sistema Institucional de Evaluación de los Estudiantes (SIEE).
- Manual de Convivencia.
- Proyecto Educativo Institucional (PEI).
- Manual de Funciones y procedimientos.
- Plan Escolar para la Gestión del Riesgo.
- Servicio Social Estudiantil.
- Propuesta de Educación Inicial – Ciclo 2.
- Registro del Gobierno Escolar.

El Consejo Directivo de la Institución Educativa Petroléa adopta oficialmente estos documentos para el año lectivo 2026, los cuales serán difundidos a toda la comunidad educativa para su implementación.

No habiendo más puntos por tratar, se da por terminada la sesión siendo las 11:00 m. del mismo día.

En constancia firma:

CONSEJO DIRECTIVO

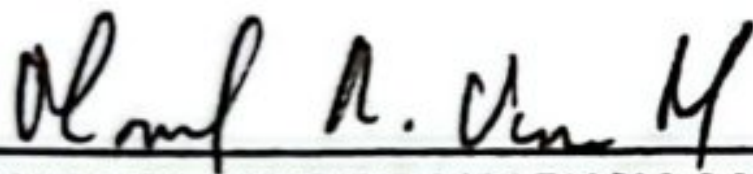

MANUEL ALVEIRO VALENCIA MORENO
RECTOR



PABLO ALEXANDER SANDOVAL
REP. DE LOS PROFESORES

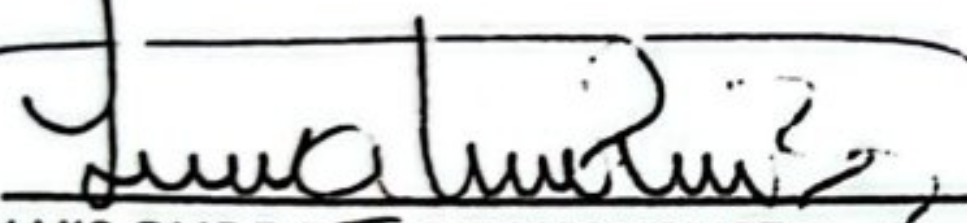

LUIS OLIDE ROJAS BOHORQUEZ
REP. DE LOS PROFESORES

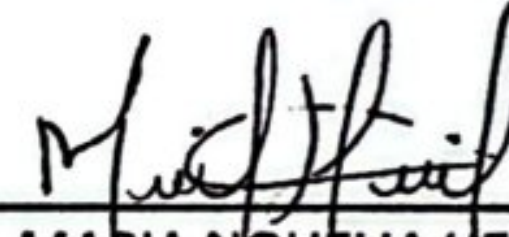

MARIA NOHELIA HERNANDEZ ORTEGA
REP. DE PADRES DE FAMILIA

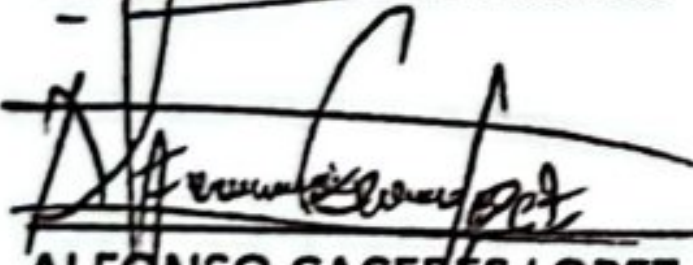

ALFONSO CACERES LOPEZ
REP. DE PADRES DE FAMILIA

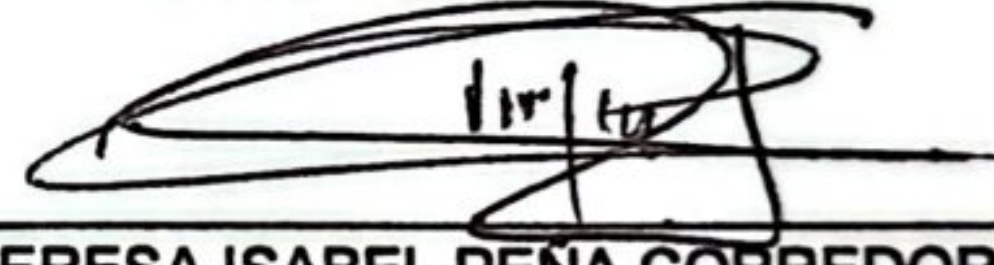

TERESA ISABEL PEÑA CORREDOR
REP. DEL SECTOR PRODUCTIVO

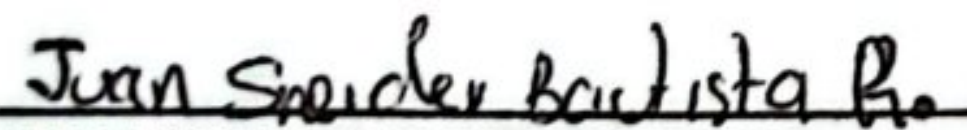

JUAN SNEIDER BAUTISTA RINCO
REP. ALUMNOS ULTIMO GRADO



YERLUCY JOHANA CARVAJAL SANTIAGO
REP. EXALUMNOS